

+ibi

03

Boletín Informativo
del Ayuntamiento de Ibi

Marzo de 2007
Número 3
Época II

■ URBANISMO

Los peatones primero

■ INFRAESTRUCTURAS

El Palau de Justicia en marxa

■ SEGUNDO CENTRO DE SALUD PARA IBI

Doblemente saludable

El Ibi de todos

AGENDA CULTURAL
TELEFONOS DE INTERES
HORARIO DE VISITAS



HORARIOS DE VISITAS A CONCEJALES

- Miguel Ángel Agüera Sánchez. *Economía y Hacienda.*
Horarios de visita: Cita previa
- José M^a Campoy Sánchez. *Urbanismo y Obras.*
Horarios de visita: Cita previa
- Antonio Granero Roca. *Cultura, Juventud, Educación y Comunicación.*
Horarios de visita: Cita previa
- Ana Sarabia Gisbert. *Deporte, Servicios Públicos, Fiestas y Tradiciones.* Horarios de visita: Cita previa
- M^a Pilar Ortega Fajardo. *Servicios Sociales, Mujer, Tercera Edad, Albergue Canino y Policía Local.*
Horarios de visita: Cita previa
- Pascual Pérez Gisbert. *Sanidad y Medio Ambiente.*
Horarios de visita: Cita previa
- José A. Onsurbe Martínez. *Industria, Comercio, Turismo y Promoi.*
Horarios de visita: Cita previa

HORARIO DE AUTOBUSES

■ IBI - ALACANT

Laborables. Lunes a Viernes:

07'25 08'55 10'25 11'55 13'55
15'25 16'25 19'25

Sábados:

07'25 09'50 11'25 13'25
19'25 21'25

Domingos y Festivos:

09'25 13'25
17'25 19'25

■ IBI - ALCOI

Laborables. Lunes a Viernes:

08'15 09'50 11'55 14'15
15'15 17'15 18'45 20'15 20'55 22'30

Sábados:

08'15 11'15
16'15 18'15 20'05 22'05

Domingos y Festivos:

08'15 12'15
16'15 20'15

■ IBI - VILLENA

Laborables. Lunes a Viernes:

08'25 13'25

Sábados:

10'25 17'25

Domingos y Festivos:

07'25 14'25

TELÉFONOS DE INTERÉS

Ayuntamiento.	96 555 24 50
Bomberos.112
Centro de Salud.9
6 655 13 99 C.S. Cita Previa.96 655 06 11
Centro de Planificación Familiar.96 555 46 47
Centro Social Polivalente.96 655 09 34
Centro Cultural.96 555 46 50
Correos.96 555 23 90
CRUZ ROJA. Urgencias.96 555 22 21
CRUZ ROJA. Información.96 655 16 19
Guardia Civil.96 655 35 21
Juzgado Primera Instancia e Instrucción.....96 555 24 43
Museo de la Biodiversidad.....96 655 31



+ Ayuntamiento

5 Saluda Alcaldesa

+ Ibi

6 El Ibi de todos

+ Urbano

10 R Los peatones primero

12 N Ibi cambia de aspecto

14 N Un respiro para el planeta

15 N Por un entorno limpio y saludable

+ Cultura

18 R Por la educación de nuestros hijos

22 N Triunfo a través del deporte

23 N Un espacio para asociarse

24 N Trabajando por los que más lo necesitan

15 N Hasta siempre, Salvador

+ Social

28 R El Palacio de Justicia en marcha

30 R Doblemente saludable

32 N Circuito biosaludable en la Dulzura

33 N Registro de Propiedad para Ibi

+ Innovación

36 R El turismo es un gran invento

38 N La Casa de los Reyes Magos

+ Ayuntamiento

PARTIDOS POLÍTICOS

43 Partido Popular

44 Partido Socialista

45 ADli

46 Esquerra Unida - L'Entesa

47 Grupo Mixto

+ Agenda

48 Agenda



haz de la pluralidad tu meta
fes de la pluralitat la teua meta

Saluda alcaldesa

El Ibi de todos



Mayte Parra Almiñana.
Alcaldesa de Ibi

Hace casi cuatro años los ibenses me hicisteis el mejor regalo posible, disfrutar con orgullo de ser la alcaldesa de mi pueblo. Cargo que desempeño con entusiasmo y que me ha hecho, si cabe aún más, sentirme plenamente ibense.

Hemos compartido con vosotros innumerables momentos de alegría, de festejo por los logros conseguidos para nuestra sociedad, de eventos y celebraciones culturales, solidarias y festivas e inolvidables momentos para Ibi.

Los miembros de esta Corporación Municipal hemos puesto nuestro mejor hacer en todas y cada una de las labores que vosotros nos habéis encomendado, de forma que aunando el esfuerzo y la dedicación de todos nosotros hemos conseguido un Ibi mejor. Día a día logramos que Ibi vaya a más, que Ibi sea más Ibi, y en definitiva que se convierta en el Ibi de todos.

Aunque sé que aún nos queda camino por recorrer y metas por alcanzar, Ibi tiene un futuro prometedor. Futuro que pasa necesariamente por el esfuerzo y trabajo de todos los hombres y mujeres de nuestro pueblo, teniendo como cimiento una base sólida a nivel social, económico y cultural.

Por todo esto, no puedo ni quiero dejar pasar esta oportunidad para daros las gracias.

Gracias de corazón, sabéis que podéis contar conmigo.

Mayte Parra Almiñana

Alcaldesa de Ibi

L'Ibi de tots

Fa quasi quatre anys els iberuts em van fer el millor regal possible, disfrutar amb orgull de ser l'alcaldessa del meu poble. Càrrec que exercisc amb entusiasme i que m'ha fet, si és possible encara més, sentir-me plenament iberuda

Hem compartit amb vosaltres innumerables moments d'alegria, de festeig pels èxits aconseguits per a la nostra societat, d'esdeveniments i celebracions culturals, solidàries i festives i inolvidables moments per a Ibi.

Els membres d'esta Corporació Municipal hem posat el nostre millor fer en totes i cada una de les labors que vosaltres ens heu encomanat, de manera que unint l'esforç i la dedicació de tots nosaltres hem aconseguït un Ibi millor. Dia a dia aconseguim que Ibi vaja a més, que Ibi siga més Ibi, i en definitiva que es convertisca en l'Ibi de tots.

Sé que encara ens queda camí per recórrer i metes per aconseguir, Ibi té un futur prometedor. Futur que passa necessàriament per l'esforç i treball de tots els hòmens i dones del nostre poble, tenint com a fonament una base sòlida a nivell social, econòmic i cultural.

Per tot açò, no puc ni vull deixar passar esta oportunitat per a donar-vos les gràcies.

Gràcies de cor, sabeu que podeu comptar amb mi.

Mayte Parra Almiñana

Alcaldessa d'Ibi



BUENOS VECINOS, MEJOR CIUDAD

El respeto a nuestros vecinos, padres y personas mayores es una de las claves del comportamiento cívico.

El Ibi de todos

Ibi es una ciudad en constante crecimiento. Una ciudad de oportunidades para todos sus habitantes.

Los ciudadanos somos los que creamos Ibi y para que nuestros hijos y nietos puedan disfrutar de un Ibi mejor necesitamos la implicación de todos

Durante las últimas cuatro décadas, Ibi ha experimentado un crecimiento, tanto demográfico como económico, espectacular. Muchos han sido los inmigrantes, de toda la geografía nacional y del extranjero, que han querido formar parte de este gran proyecto y ahora forman parte de la sociedad ibense.

Ibi es una de las ciudades más dinámicas de la Foia

No puede existir una sociedad justa y solidaria sin la integración personal y laboral de sus habitantes

de Castalla y de toda la provincia. Puntera en industria, en innovación, en cultura, en valores solidarios y en integración, la sociedad

ibense ha sabido ofrecer a todos las mismas oportunidades para que, de esta forma, Ibi siga siendo la ciudad de todos.

¿Qué es integración social?

No puede existir una sociedad justa y solidaria sin la integración personal y laboral de sus habitantes. Como Integración Social se entiende el proceso dinámico y multifactorial que posibilita a las personas a participar de un nivel mínimo de bienestar social. El Ayuntamiento de Ibi ha desarrollado varios programas cuyos objetivos son potenciar

las redes de relaciones personales y vecinales que permiten mejorar la calidad de vida; además de fomentar la responsabilidad de los vecinos en la resolución de las problemáticas sociales, y recuperar y promover los valores de la solidaridad, la convivencia y el respeto.

Para ello, la implicación de todas las Asociaciones de Vecinos de Ibi es fundamental para mejorar la calidad de vida de cada uno de los barrios de la localidad. Este es un proyecto dirigido a toda la población, por lo que los ciudadanos necesitamos implicarnos para que Ibi sea un proyecto común.

¿Cómo puedes hacerlo? Formando parte de alguna de las actividades y cursos promovidos por Ayuntamiento y que se desarrollan en distintos equipamientos de la localidad, como el CIJ (Centro de Información Juvenil), el Centro Social Polivalente, el Centro Cultural de la Villa, el Hogar del Pensionista y las Asociaciones de Vecinos. Además de aprender nuevas habilidades, podrás conocer a otros vecinos de la ciudad con los que compartir buenos momentos y hacer amistad. Una gran oportunidad para intercambiar experiencias, opiniones y conocer gente nueva.

IBI + IBI amb Civisme



Marta y **Di+** son los encargados de que todos los ibenses se unan a este propósito para conseguir un Ibi envidiable.

El plan cívico desarrollado por el Consistorio traza las líneas generales de trabajo para sensibilizar a la población en temas como la limpieza urbana y el reciclaje, el respeto por los espacios de convivencia como parques, jardines, parajes naturales y por el

mobiliario urbano, los ruidos molestos, la accesibilidad y movilidad urbana, la tenencia responsable de animales, etc. Este plan se centra dando impulso a la educación cívica de todos los colectivos infantiles y juveniles.

Juntos hacemos Ibi



La ermita de Santa Llúcia es uno de los lugares emblemáticos de Ibi



Ana Sarabia y Marta durante la presentación de la campaña 'IBI + Ibi amb civisme'



El 'plataner' de la Plaça la Palla símbol de Ibi



Además de respetar las normas cívicas, Marta y Di+ conocen la importancia de participar en las actividades populares, como cualquier otro ciudadano ibense

Educar para la ciudadanía

Aprender a convivir con los demás. Éste es el desafío de la educación para la ciudadanía, para que los ciudadanos tomen conciencia de sus derechos y responsabilidades.

Esta educación se basa en la adquisición de conocimientos, la formación de actitudes y la construcción de valores para que los ibenses tengan la capacidad de vivir juntos en una sociedad pluralista y abierta; pero, sobretodo, una sociedad más justa y equitativa. Los vecinos debemos de respetarnos y ayudarnos entre nosotros.

Intégrate

En los últimos años, la inmigración se ha convertido en una realidad cotidiana. El Ayuntamiento quiere facilitar la integración de las personas que acaban de llegar o que hace poco tiempo que están con nosotros; para ello en la concejalía de Servicios Sociales está desarrollando una serie de actividades con varias asociaciones para dar a conocer nuestra cultura y para que nosotros conozcamos la suya, tal y como ya se hizo con la Asociación Ecuatoriana Equinoccio. Actividades cuyo principal objetivo es fomentar el respeto y la convivencia y potenciar los valores de la diversidad cultural.

Buenos vecinos, mejor ciudad

La ciudad es nuestro segundo hogar. Si en nuestras casas guardamos unos mínimos parámetros de educación y cortesía, ¿por qué nos lo guardamos también en las calles de nuestra ciudad y con nuestros vecinos? Juntos podemos conseguir que Ibi sea una ciudad envidiable.

1. RESPETO

El respeto a los demás es la pieza fundamental para conseguir una mejor ciudad. Respeto hacia los demás vecinos, a las autoridades, a nuestros padres y a las personas mayores; y, por supuesto, hacia los maestros y profesores. El respeto es una forma de reconocimiento y aprecio hacia los demás.

2. SÉ AMABLE

La amabilidad es el agrado y la delicadeza en el trato con los demás. Es uno de los valores más positivos, saludar si te cruzas con alguien, ceder el paso a los demás, dar las gracias. Son sencillas formas de cortesía que nos alegran el día, porque ¿hay algo mejor que comenzar el día con una sonrisa?

3. EDUCACIÓN

Debemos ser educados con el resto de nuestros vecinos y saber comportarnos como ibenses de primera. Debemos cuidar el mobiliario urbano, evitar hacer pintadas en fachadas y paredes de las casas, cuidar los parques y jardines, utilizar las papeleras, no escupir en las aceras ni en las calles, recoger los excrementos de nuestros animales cuando los saquemos a pasear, etc.



El ocio y la diversión son actividades muy saludables

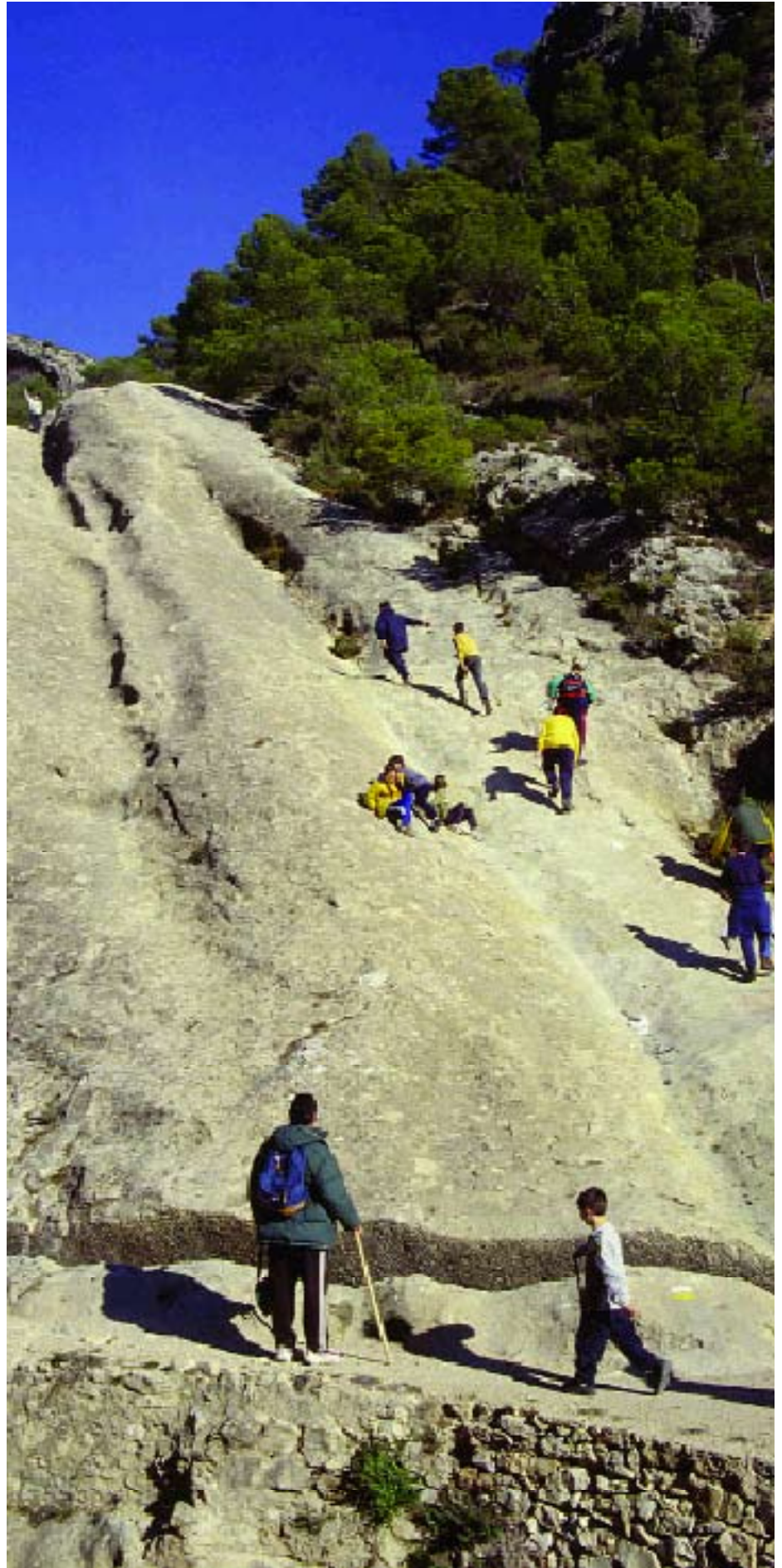



Este es el aspecto que presentarán el casco antiguo y la plaza de los Reyes Magos tras las obras de peatonalización

OBRAS PARA LA PEATONALIZACIÓN DEL CASCO ANTIGUO Y LA PLAZA DE LOS REYES MAGOS

Los peatones primero

Las ciudades son para el disfrute de sus vecinos. Ésta es la intención del Ayuntamiento con el proyecto de peatonalización de dos zonas muy características de Ibi: el casco histórico y la plaza de los Reyes Magos. Además estas obras agilizan el tráfico con la construcción de una rotonda en la avenida Juan Carlos I y la avenida de Azorín



Las calles adyacentes a la Plaza de los Reyes Magos serán peatonales



Las obras también se llevarán a cabo en la Plaça de la Palla

Las obras para la peatonalización del casco histórico y de los Reyes Magos ya tienen luz verde y, con ellas, también los peatones. El Ayuntamiento explicó que “se peatonalizarán amplias zonas en el casco antiguo y se unirán la plaza de los Reyes Magos con la dels Jogueters”.

Además de las obras en ambas áreas, los trabajos consistirán en la colocación y restauración de las conducciones de agua potable y alcantarillado, y la pavimentación, con suelo de granito. En el centro histórico las obras tendrán lugar en el carrer Major,

la plaça La Palla, Mossem Guillem, Sant Roc y Fray Gregori, creando una extensa superficie peatonal que se unirá, por un lado a el carrer Empedrat y, por otro, a la plaça Sant Vicent.

Por otra parte, en la plaza de los Reyes Magos se reorganizará el espacio actual para acondicionarlo, de manera que se cree una zona abierta, dinámica y para el disfrute del peatón. Las obras consistirán en unir la plaza del monumento a los Reyes Magos con la plaça dels Jogueters. También se procederá a la instalación de un alumbrado especial, además





Foto: Paco Gil

de juegos y un renovado mobiliario urbano con motivos alusivos al juguete y a los Reyes Magos de Oriente.

Mejora del tráfico en la avenida Juan Carlos I

Se iniciaron el pasado mes de febrero las obras para la construcción de una rotonda en la intersección entre las calles Azorín y Tibi con la avenida Rey Juan Carlos I. Esta actuación pretende dar una mayor fluidez al tráfico en las horas punta evitando, de este modo, los atascos que se forman en uno de los principales accesos a Ibi.

El responsable municipal de Urbanismo, José Campoy explicaba que el plazo de ejecución de las obras será de dos meses y medio, por lo que será a finales de abril cuando terminen los trabajos de adecuación y la nueva rotonda se abra al tráfico rodado. Por su parte, la alcaldesa destacó que con esta nueva infraestructura se pretende dar mayor fluidez al tráfico y sobretodo mayor seguridad tanto a los peatones como a los conductores. Del mismo modo apuntó que se tendrá especial cuidado con la imagen de la nueva rotonda, al igual que se está

haciendo con el resto de rotondas del municipio.



Zonas deterioradas como el Barrio de Nueva York también están siendo acondicionadas

Ibi cambia de aspecto

LA ADECUACIÓN URBANA DA UNA IMAGEN MÁS MODERNA A IBI

Nuevas infraestructuras, más modernas y con imagen renovada embellecen nuestra localidad. La rotonda del Parque de Bomberos, y de la carretera de Tibi y de Villena se erigen en nuestro suelo urbano ofreciendo a los conductores una imagen más acorde con el espíritu de nuestra localidad. Un claro ejemplo es la circunvalación en la carretera de Alicante en la que una estatua, obra de los artistas Francisco Ramón Juan Yago y Jesús Olivares Cozar, recibe a los conductores con el lema “Ciudad del Juguete”.

Además de la adecuación de dichas rotondas, el Ayuntamiento de Ibi ha llevado a cabo un plan de renovación urbano con el asfaltado de diversas calles y el acondicionamiento de algunos de los barrios más deteriorados de nuestra localidad. De este modo, el Barrio San Jaime goza de un nuevo aspecto, más saludable y mejor transitable para los viandantes de Ibi. El Barrio Nueva York y el de la

Ciudad Deportiva se unen a este cambio de imagen, cuyas obras se encuentran actualmente en proceso.

Otras zonas de recreo que también se han beneficiado de este plan son la Plaza de San Pascual, la Glorieta de San Miguel, el Parque Campos y la Plaza de les Catalinetes, recientemente inaugurada.

Las actuaciones se extienden más allá del núcleo de nuestra localidad, a los términos municipales de Ibi, con el asfaltado de zonas tan deterioradas como el camino viejo de Castalla, el de San Pascual, la carretera de Tibi y el camino de la Devesa.

Mayte Parra afirmó que el Plan + Ibi de renovación de infraestructuras locales, que engloba la Concejalía de Servicios Públicos, tiene como objetivo dar una buena imagen de Ibi, así como hacer más fácil y fluido el tránsito de viandantes y conductores por los barrios de nuestra localidad.



Rotonda en la carretera de Castalla



Nueva rotonda en el Parque de Bomberos



Nuevo aspecto de la rotonda en el acceso desde Tibi



La estatua “Serà veritat?” recibe a los conductores en el acceso por la carretera de Alicante



Subida a San Pascual desde el barrio de Vilaplana



La alcaldesa inauguró el nuevo aspecto del Barrio San Jaime.



Antes y después del Camino Viejo de Castalla



Nuevo pasaje en la Avda. Juan Carlos I



Una de las calles acondicionadas de Barrio San Jaime.



Obras en la Ciudad Deportiva



El Parque San Pascual ha sido una de las zonas recreativas acondicionadas

Un Respiro para el Planeta

EL AYUNTAMIENTO DE IBI CONTRA EL CAMBIO CLIMÁTICO



El Ayuntamiento creó 26 parcelas que gestionarán jubilados de Ibi.

Es evidente que nuestro planeta necesita un respiro. Tú puedes ayudarle desde casa, ahorra energía, reduce el consumo de agua, separa y recicla... Es un pequeño gesto para nosotros, pero un respiro para nuestro planeta. La lucha contra el calentamiento global de la Tierra es un problema que hemos de solucionar entre todos y para ello debemos tomar conciencia. Por ello, el Ayuntamiento de Ibi cumple con los requisitos del programa de la Agenda 21 y se sumó a la iniciativa de “Un respiro por el planeta” convocada por el grupo Alianza por el Planeta, compuesto por 72 colectivos ecologistas de todo el mundo.

Asimismo, con el objetivo de impulsar de nuevo la agricultura, pieza fundamental de la sostenibilidad ecológica, el Ayuntamiento de Ibi creó 26 parcelas destinadas al cultivo ecológico, las cuales son utilizadas por jubilados de nuestra localidad. De este modo, además de cumplir con objetivos ambientales, se potencia la integración y ocupación de personas mayores y sirve como ejemplo y aprendizaje para nuestros niños.



La iniciativa “huertos urbanos” es una de las actuaciones que contribuyen a la sostenibilidad ecológica.



Uno de los paraje más emblemáticos de Ibi, el Parc Derramador.

Por un entorno limpio y saludable

UNA BRIGADA ESPECIAL LIMPIA Y ACONDICIONA NUESTRO ENTORNO NATURAL



Nuestra localidad goza de un paraje natural inigualable que requiere del cuidado de todos para que podamos seguir disfrutándolo. Algunas de estas zonas se han visto deterioradas a lo largo de los años debido a la acumulación de residuos en los cauces, riberas de barrancos, sendas y caminos forestales.

Desde el Ayuntamiento somos conscientes de la necesidad de mantener limpios y acondicionados estos tesoros naturales. Por ello, durante el pasado año se envió una brigada especial que, además de sanear zonas como el Nacimiento del Riu de les Caixes, la Fuente de la Devesa, Foiaderetes y San Pascual, entre otros, acondicionaron nuestro entorno para la prevención de incendios y para la mejora de sendas y caminos forestales, con especial atención a las zonas recreativas como San Miguel, Santa Lucía y el Barranco de los Molinos, cuyo uso es frecuente por los ciudadanos de nuestra localidad. Todo un ejemplo de respeto por el Medio Ambiente y una lección para nuestros jóvenes y menores, futuros herederos de dichas áreas.



Se han eliminado nuevos brotes del Cilindro Opuntia



Los trabajos se prolongaron durante casi cinco meses



Una brigada de especialistas se encargó de limpiar y acondicionar la zona



Jardines del colegio San Juan y San Pablo



Momento de la presentación de la incorporación de la Finca Torretes a la Red de Microrreservas de Flora



La nave Guisval albergará más de seis zocos

OBRAS Y SERVICIOS PÚBLICOS

La Conselleria financia la construcción del pou Calderetes

La Conselleria d'Infraestructures i Obres Públiques asumirá el coste total de la construcción del Pou Calderetes, en la partida de Campos. Está previsto que este nuevo pozo esté operativo dentro de dos meses.

Aunque solo se podrán extraer 30 litros por segundo, el regidor de Urbanismo, José Campoy explicaba que el Pou Calderetes complementará los actuales pozos de abastecimiento. Campoy afirma que el Ayuntamiento está trabajando en la búsqueda de una nueva ubicación donde se puedan extraer unos 80 litros por segundo, ya que debido al consumo actual resulta necesario disponer de un mayor volumen de agua.

URBANISMO Y PROMOCIÓN ECONÓMICA

PROMOIBI desarrollará un polígono al lado de la depuradora.

En Pleno del Ayuntamiento se aprobó la propuesta del Consejo de Promoibi para desarrollar directamente una nueva zona industrial, en la que se incluyen las parcelas de la depuradora y el albergue canino. El consejero delegado de Promoibi, José A. Onsurbe explicaba que se ha optado por la gestión directa porque el 84% del suelo es propiedad del Ayuntamiento y de Promoibi, de esta manera se agilizan los trámites hasta medio año y se consigue suelo industrial de forma rápida y a precio tasado. Con la urbanización de este sector se consigue crear una nueva zona industrial de 137.000 metros cuadrados, además de consolidar el albergue y la depuradora en una zona urbanizada.

Las empresas situadas en el casco urbano y especialmente 'molestas' por la contaminación acústica y ambiental tendrán preferencia para instalarse en el nuevo polígono industrial, aunque Onsurbe ya ha señalado que no será una condición necesaria para obtener suelo.

OBRAS Y SERVICIOS PÚBLICOS

Diputación subvenciona un depósito de agua para el polígono

La Excm. Diputación Provincial de Alicante ha aceptado subvencionar el 60% del coste total de las obras de conducción de agua desde el nuevo depósito, ubicado en Villalobos, hasta el polígono industrial. La administración provincial aportará 306.398 euros de los 510.297 euros que supondrá la construcción de dicha instalación. El concejal de Urbanismo, José Campoy, explicaba que el segundo depósito que se va a construir en Villalobos tendrá una capacidad de 6.000 metros cúbicos, superior al actual que tiene 5.000.

Con la construcción de este nuevo depósito se lograría aumentar la capacidad de reserva de agua potable y además se dispondría de una conducción independiente para el polígono.

URBANISMO

Zocos en la nave Guisval

Tras la cesión de los actuales propietarios de la antigua nave Guisval al Ayuntamiento. Éste ha decidido elaborar un informe para evaluar la posibilidad de que pueda albergar los zocos de algunas comparsas. Las instalaciones de Guisval podrían dar cabida como mínimo a seis zocos, según explicaba la edil de Fiestas Ana Sarabia.

La noticia ha sido muy bien acogida por la Comisión de Fiestas que comparte con el Ayuntamiento la preocupación por facilitar a ciertas comparsas un lugar de reunión donde celebrar las fiestas de Moros y Cristianos.

MEDI AMBIENT

La Finca Torretes a la Red de Microrreservas de Flora

El Ayuntamiento ha tramitado la documentación para que la Generalitat Valenciana incluya la Finca Torretes en la Red de Microrreservas de Flora y en el proyecto de restauración i mejora de hábitats para la recuperación de amfibios en la Estación Biológica Torretes-Font Roja.

El director de la Estación y representante del CIBIO, Segundo Ríos, ha destacado que esta propuesta trata de incrementar las medidas de protección de la Finca. Ríos ha explicado que existen diversas plantas de gran singularidad, sobretodo tres especies muy extrañas que no se encuentran en otras zonas y que merecen toda la protección posible. Del mismo modo, también se pretende recuperar el Gallipato, una clase de amfibio, y para ello es necesario recrear su hábitat.

Cedidos los jardines de San Juan y San Pablo al ayuntamiento

El colegio San Juan y San Pablo tiene a su disposición un espacio de 800 metros cuadrados para construir un salón multifuncional donde los alumnos podrán jugar al baloncesto y voleibol y en el que se podrán celebrar distintos actos. El Ayuntamiento, con el voto a favor de todos los grupos municipales, aprobó en Pleno ceder parte de los jardines de la Casa Gran para que este centro educativo pueda ampliar sus instalaciones. El proyecto está prácticamente definido y las obras del pabellón serán costeadas por los padres de los alumnos a través de las cuotas que pagan al AMPA

haz del deporte tu vida
fes de l'esport la teua vida



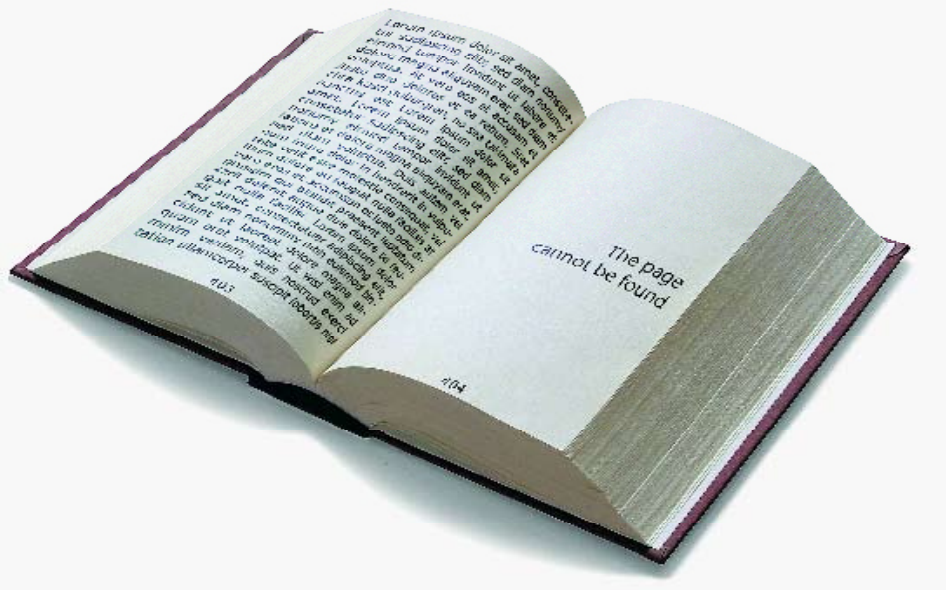

Este es el aspecto que presentará el futuro instituto

Por la educación de nuestros hijos

Se inician las obras para la adecuación de los centros educativos de secundaria. El comienzo de este proyecto cumple con las reivindicaciones de la comunidad escolar de nuestra ciudad, con un coste total de 15.000.000 de euros aproximadamente.

El centro de Educación Secundaria Fray Ignacio Barrachina ya es historia. En este centro se formaron la mayoría de los ibenses, pero el deteriorado estado del mismo ha motivado a que se demoliera para construir uno nuevo, que llevará el mismo nombre, y estará adaptado a las necesidades de la actual comunidad escolar.

El deteriorado estado del centro ha motivado a que se demoliera para construir uno nuevo, adaptado a las necesidades de la actual comunidad escolar.

Durante la presentación del proyecto de remodelación de ambos institutos, la alcaldesa, acompañada por los concejales de Educación, Urbanismo y Hacienda, además del técnico coordinador de

Urbanismo, Sergio Galiano explicaron el futuro proyecto. Donde estaba ubicado el antiguo Fray Ignacio Barrachina, se construirá un edificio que dará cabida a dieciséis unidades de Secundaria y seis de Bachiller, además de un comedor, la vivienda del conserje y una zona deportiva con pistas para la práctica de pilota valenciana.

Respecto al IES La Foia, la actuación prevista supone mantener la parte central del edificio y construir una

nueva parte para dar cabida a ocho unidades de Secundaria, más cuatro de Bachiller y ciclos formativos, además de la cafetería, la vivienda del conserje y una zona deportiva.

Traslado de alumnos

Con la conclusión de las obras para albergar las aulas prefabricadas y la instalación de las mismas, se procedió al traslado de los 500 alumnos del Instituto Fray Ignacio Borrachina el pasado 26 de febrero. Las aulas prefabricadas, que son de dos pisos, se han instalado en el solar contiguo al IES La Foia y disponen de una superficie total de 8.500 metros cuadrados. Los alumnos podrán utilizar las instalaciones deportivas municipales. El traslado de los alumnos a las que, temporalmente, serán sus nuevas aulas se desarrolló durante tres días. Germán Belda, director del Fray Ignacio Barrachina, explicó que previamente al traslado de los alumnos, el centro realizó la mudanza del mobiliario, material de oficina, biblioteca, etc... Para ello se contrató a una empresa especializada en esta tarea, además de la ayuda de la Brigada Municipal. Belda señalaba también que algunas asociaciones se han interesado

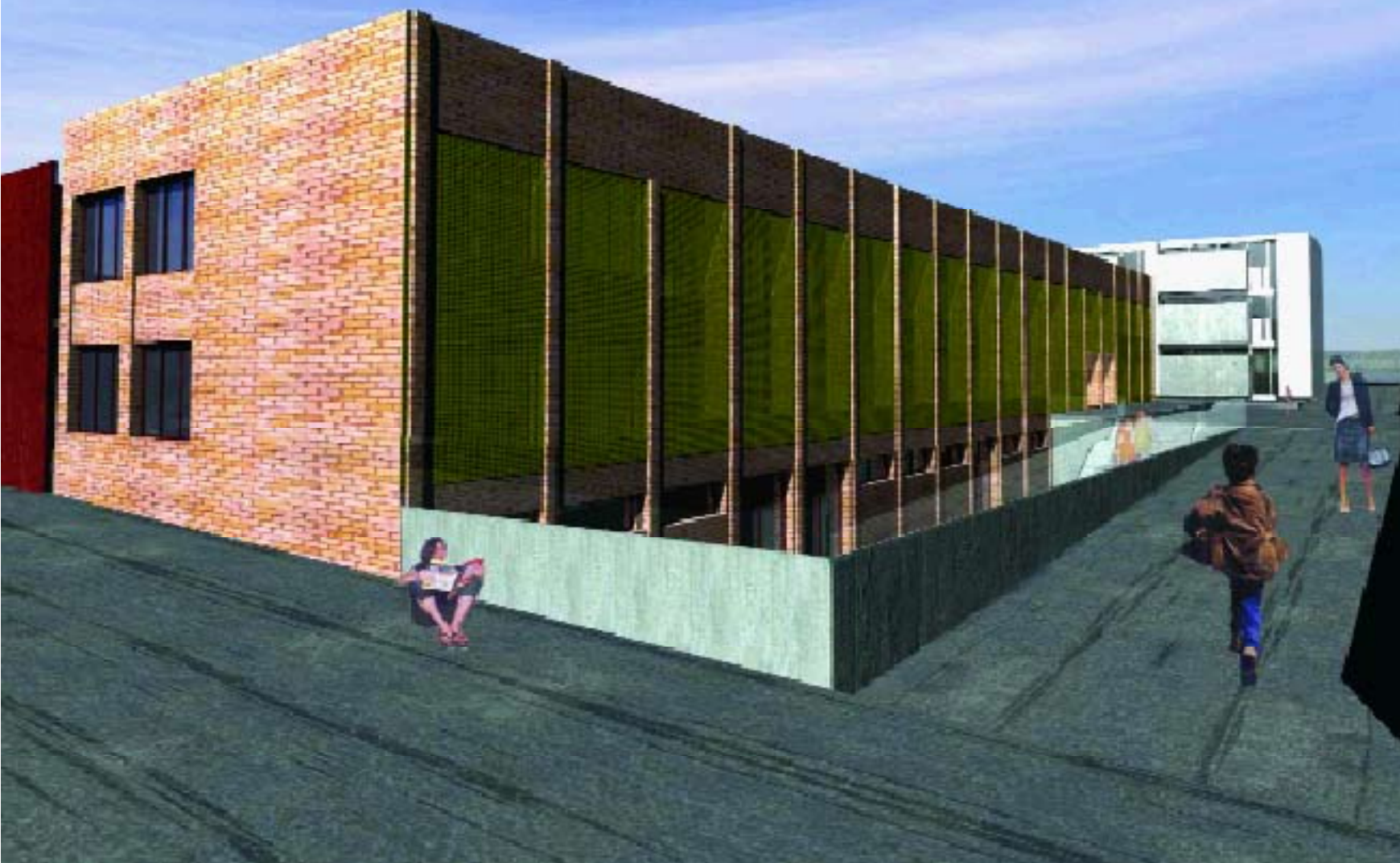

por mobiliario y material didáctico del instituto. La Escuela de Adultos aprovechará el instrumental de laboratorio, mesas y armarios. Por otro lado, la asociación Babilón ha pedido también mesas y sillas.

Derribo del inmueble

La conselleria de Educación adjudicó las obras del derribo del Fray Ignacio Barrachina a la empresa Franjuán Obras Públicas, S.L. por un importe total que asciende a 120.534, 98 euros. Esta previsto que las obras de demolición se ejecuten en un plazo de tres semanas. El mobiliario y material didáctico aprovechable para el nuevo instituto se guardará en la fábrica Pilen hasta que se hayan habilitado las instalaciones del nuevo centro. Por otro lado, desde la concejalía de Medio Ambiente se está decidiendo qué hacer con los árboles que existen en el centro. Hay varias carrascas, olivos, albaricoqueros, moreras, pinos y un cedro de más de 20 metros; el traslado de estos ejemplares será difícil y es posible que no sobrevivan en otro lugar.



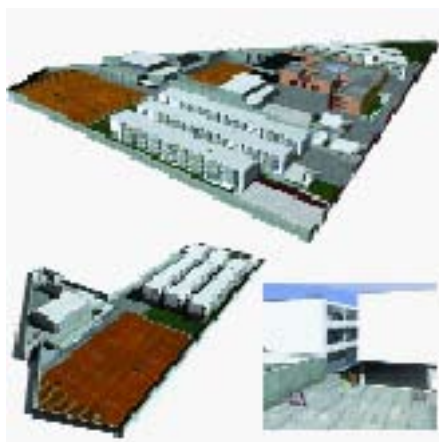

Reformas en el colegio Cervantes

Ante el inminente comienzo de las obras para la adecuación y reforma del colegio Cervantes, la empresa Construcciones Modulares Wiron hizo entrega a la conselleria de Educación y al Ayuntamiento de las aulas prefabricadas que se han instalado en el patio del colegio. Mientras que se realizan las obras de reforma, incluidas en el programa Millora Escola de la Generalitat, los alumnos se instalarán en las provisionales. Los representantes de los padres presentes en la entrega destacaron la calidad de estas instalaciones, que están equipadas con aseos para el profesorado y el alumnado, aparatos de refrigeración en cada dependencia, el aula más grande se destinará al comedor e incluye fregaderos.



Aulas prefabricadas del colegio Cervantes

Memoria de los Programas Educativos de la concejalía de Educación

Toda nuestra programación y actividades tienen como objetivo general, la mejora de la calidad educativa y el aumento del nivel de formación de los ciudadanos, facilitando la integración de todas aquellas personas con minusvalías.

- PROGRAMA DE GARANTÍA SOCIAL

Dirigidos a jóvenes de entre 16 y 25 años que no hayan alcanzado los objetivos de la ESO.

CURSOS DE INICIACIÓN PROFESIONAL

Curso 2001/02 - Especialidad: Operario de Viveros y Jardines

Curso 2002/03/04/05 - Especialidad: Jardinero

Curso 2005/06 - Especialidad. Mantenedor de Edificios

ALFABETIZACIÓN TECNOLÓGICA: AULA DE INFORMÁTICA

A principios de 2004 se puso en marcha el aula de informática del Ayuntamiento. Desde ese año hasta el momento actual, han pasado por el aula unas 400 personas habiendo realizado una media de 10 cursos por año.

PROGRAMA MUNICIPAL DE ATENCIÓN A JÓVENES CON PROBLEMAS DE ADAPTACIÓN Y CONVIVENCIA EN CENTROS EDUCATIVOS

El curso 2003/04 surge en el Consejo Escolar Municipal la necesidad de mejorar la convivencia en los centros educativos. Por lo que se formó un equipo de trabajo con representación de todos los sectores educativos.

PROGRAMA DE MEJORA DEL RENDIMIENTO ESCOLAR

Con el objetivo de mejorar el rendimiento escolar y prevenir el fracaso educativo.

PROGRAMA DE PREVENCIÓN E INTERVENCIÓN EN ABSENTISMO

Trabajar con las familias, centro escolar y el propio alumno/a absentista para facilitar su asistencia regular a clase.

PROGRAMA DE FORMACIÓN EDUCATIVA PARA FAMILIAS

PROGRAMA DE EVALUACIÓN EDUCATIVA

PROGRAMA DE ATENCIÓN CLÍNICA A LA POBLACIÓN ESCOLAR

Inversión para Ibi del plan Creaescola

Total presupuesto Creaescola: 24.523.682,56 euros€ distribuidos entre: CEE Sanchis Banus, C.P. Cervantes, C.P. Felicidad Bernabeu, C.P. Poeta Pla y Beltran, IES Fray Ignacio BArrachina, IES La Foia.

Inversión para Ibi del plan Milloraescola

Total presupuesto Milloraescola: 463.418,67 euros
C.P. Madre Felicidad Bernabeu: reforma de aseos y vestuarios



haz de su uso tu responsabilidad
fes del seu ús la teua responsabilitat

Triunfo y superación a través del deporte

MÁS DE 1.200 PERSONAS ASISTEN A LA VIII GALA DEL DEPORTE IBENSE



Algunas de las premiadas durante el acto.



El cómico Sinacio fue el encargado de presentar la gala.

Más de 1.200 personas se congregaron en el Pabellón 2 del Polideportivo Derramador para celebrar la VIII Gala del Deporte Ibense, cuyo eje temático fue la cultura española. Baile, chocolatada y comedia se dieron cita en este acto, presentado por Sinacio, del Club de la Comedia, que premió a las figuras deportivas más destacadas de nuestra localidad.

Además de los premios previstos, también se rindió homenaje al colectivo de paqueteros de Sus Majestades los Reyes Magos de Oriente, por el empeño y tesón que centralizan en dos días al año, desde hace más de dos décadas, para llevar la alegría y juguetes a los niños ibenses.

Mayte Parra alabó la labor de Ana Sarabia y todo su equipo y afirmó que la Diputación de Alicante aportará una subvención de 500.000 euros para la instalación de césped en el Estadio Vilaplana Mariel.



Un espacio para asociarse

LA PILEN SE CONVIERTE EN SEDE DE CINCO ASOCIACIONES Y DEL SPE



Las antiguas oficinas de la fábrica Pilen son ahora aulas del SPE

La fábrica Pilen vuelve a abrir sus puertas después de 20 años de inactividad, pero ahora como sede de cinco asociaciones y del Servicio Pedagógico Escolar, SPE. La alcaldesa, Mayte Parra, y la vicepresidenta, M^a Carmen Jiménez, fueron las encargadas de destapar la placa que inaugura la actividad del centro. En su discurso inaugural, la alcaldesa prometió seguir creando espacios para aquellas asociaciones que aún no tienen su sede particular en el edificio.



Apoyo a la educación

El coordinador del SPE, Manuel Cbeza, hizo un breve repaso por la historia de este servicio educativo que inició su andadura en 1988 con dos profesionales y ahora cuenta con 12 trabajadores. Cabeza agradeció el esfuerzo de las entidades locales por hacer realidad su nueva sede y vaticinó una nueva etapa en la historia de este servicio que presta ayuda al sistema escolar de Ibi y comarca.



Manuel Cabeza, director del SPE, se mostró muy contento con las nuevas instalaciones



La antigua fábrica Pilen alberga, además de varias asociaciones, una exposición de fotografías del concurso convocado por el Ayuntamiento

Trabajando para los que más lo necesitan

LA IV EDICIÓN DE LA SEMANA SOLIDARIA CONTO CON 26 ASOCIACIONES SOLIDARIAS Y 12 ONG'S



Javier Ojeda, de Danza Invisible, actuó durante la inauguración



Alumnos de Primaria interpretaron obras de teatro



La alcaldesa de Ibi participó en los actos celebrados durante la jornada



Durante la primera semana de marzo tuvo lugar la cuarta edición de la Semana Solidaria que en su acto de inauguración contó con la presencia del cantante de Danza Invisible, Javier Ojeda.

A petición de algunos expositores, las jornadas se redujeron. No obstante, contaron, un año más, con una afluencia masiva de todos aquellos interesados en los valores solidarios y en las actuaciones de ONG's y asociaciones de carácter social y solidario.

Una novedad de esta Semana Solidaria fue la creación de un concurso de obras de teatro solidario. En las jornadas también participaron la Asociación Andaluza de Ibi y varios alumnos de primaria y secundaria, que representaron obras teatrales.

En esta edición participaron 26 asociaciones solidarias y 12 ONG's que han percibido subvención de 0,7% solidario del presupuesto municipal.



Voluntarias de diversas asociaciones solidarias quisieron estar presentes durante las jornadas

Hasta siempre Salvador

IBI SIENTE LA PÉRDIDA DE SALVADOR MIRÓ SANJUÁN

Quiso el destino llevarse a Salvador Miró en Navidades, fechas tan relacionadas con el juguete. El presidente de de la Asociación Española de Fabricantes de Juguetes (AEFJ) y de la Fundación Crecer Jugando murió el pasado 25 de diciembre a la edad de 63 años, después de luchar más de tres años contra el cáncer.

Este ilustre ibense fue el primer alcalde de la democracia en Ibi durante ocho años y una persona de relevante importancia para la Comunitat Valenciana, ya que fue conseller sin cartera en el Govern de Albinyana, conseller de Turismo con Monsonís y diputado provincial de Alicante.

Salvador Miró fue el primer alcalde de la democracia en Ibi y una persona de relevante importancia para la Comunitat Valenciana



Salvador Miró

El pueblo de Ibi quiso mostrar su más sincero homenaje a Salvador Miró y cientos de vecinos acudieron al multitudinario sepelio, que reunió a importantes cargos para despedir a uno de los impulsores del juguete español. Entre los asistentes, además de toda la corporación local, se encontraban Julio de España, actual presidente de les Corts Valencianes y Salvador Marín delgado del Consell, ambos grandes amigos de Salvador, los dos destacaron su labor por todos los valencianos y en especial por los ibenses. El conseller d'Empresa, Universitat i Ciència también acudió al entierro acompañado por Gemma Amor, consellera de Cooperació. Daniel Aboaf, director de la Asociación Francesa de Jugueteros manifestaba su pesar, pues les unía una gran amistad, y explicó los intereses comunes que defendían en Europa para que el juguete siguiera evolucionando en todo el mundo. Representantes de las más importantes firmas jugueteras como Bizak, Famosa, Mattel, Toyma, Borrás, Hasbro y Mae también presentaron sus condolencias por la pérdida.

Hijo Predilecto de la villa de Ibi

La alcaldesa de Ibi, junto a toda la corporación municipal, también mostraron su profundo

pesar por la pérdida de una de las personas más importantes de Ibi. Por lo que Mayte Parra propone nombrar a Salvador Miró, cuando la familia así lo disponga, como Hijo Predilecto de la Villa de Ibi debido a su dedicación por nuestra ciudad y por el amor que sentía hacia Ibi. Parra también destacó la faceta de Salvador Miró en su faceta política y pública ya que consiguió impulsar Ibi, primero como alcalde y después como presidente de la AEFJ. “El día del funeral se demostró todo el apoyo que tuvo Salvador Miró del pueblo de Ibi, de los empresarios, de la Diputación, de la Generalitat y, por supuesto, de todo el Ayuntamiento que quisieron rendirle su último homenaje” comentaba.

Nuevo presidente para la AEFJ

El colivenc José Antonio Pastor es el encargado de sustituir a Salvador frente a la presidencia de la AEFJ. Pastor destacó la labor de su antecesor y afirmó que su política tendrá una “línea continuista” con el trabajo realizado hasta ahora. Desde el pasado mes de febrero, Pastor se encuentra al cargo de la Patronal y en su agenda más inmedia-



Sus amigos y compañeros quisieron dedicarles unas últimas palabras



El pueblo de Ibi se despidió de Salvador



La Unión Musical de Ibi durante el concierto celebrado en Altea la Vella



Los ganadores del trofeo de natación de Navidad en el pódium

CULTURA

CULTURA

La Unión Musical de Ibi gana su primer certámen de bandas

El pasado sábado 10 de febrero la Unión Musical de Ibi consiguió el primer premio del V Certámen de Música Festera d'Altea La Vella. Es la primera vez que la banda consigue ganar un certámen de música y esta vez lo hizo compitiendo contra dos importantes rivales de un gran nivel, la Unión Musical de la Canyada y la Sociedad Musical l'Harmonia de Alicante.

El jurado valoró sobre todo la dificultad de la obra libre seleccionada por la banda ibense, además de su interpretación y otros aspectos como la afinación y la sonoridad. La presidenta de la Unión Musical, M^{re} Dolores Mira, expresaba la enorme satisfacción de la banda "ya que hemos visto recompensado el esfuerzo y el trabajo de los últimos meses". La presidenta destacó el empuje y la constancia del director de la banda, el vecino de Altea Jaume Francesc Ripoll, que fue quien los embarcó en esta experiencia, ahora merecidamente recompensada.

DEPORTES

I Trofeo de Natación de Navidad

El nadador ibense Samuel Vidal subió al pódium en las tres pruebas en que consistió el I Trofeo de Natación de Navidad de Ibi, celebrado el 17 de diciembre en la Piscina Climatizada Municipal. En la prueba de los 100 m. libres quedó tercero, primero en los 500 m. libres y también primero en los 1.000 m. El resto de clasificados fueron: en los 100 m. primer lugar para Carles López y segundo para Néstor Guerrero; en los 500 m. el segundo puesto fue para Valentín Molla, seguido de Raúl Gómez y en los 1.000m Valentín Molla fue segundo, seguido de Rubén Fernández. La única participante femenina fue Esther Guillem en los 100 m.

CULTURA

Carmen Trujillo gana el premio de Narrativa Infantil Villa de Ibi

La escritora de Sabadell (Barcelona) ha sido la ganadora del primer Premio de Narrativa Infantil Villa de Ibi con la obra titulada 'Esto no puede seguir así'. Durante el Acto Institucional del 6 de enero, la ganadora recibió la tradicional Tartana como testigo del primer premio de este certámen literario. Pedro Ángel Almeida con el cuento 'El viento entre los pinos, recibió otro galardón al

quedar segundo en el concurso. El premio local quedó desierto por decisión del jurado. Los dos ganadores tendrán ocasión de ver publicadas sus narraciones a cargo de la editorial Anaya. El próximo 2 de abril, coincidiendo con la celebración del Día del Libro Infantil, la editorial publicará las dos obras ganadoras dentro de la colección 'El Duende Verde'.

La narración de la ganadora cuenta la historia de una niña de diez años que puede ver fantasmas, lo que provoca un desorden continuo en la rutina diaria de la casa. Carmen señaló que antes de presentar su cuento, se lo leyó a sus hijos (de 8, 10 y 12 años) para recibir su aprobación. Además se mostró muy ilusionada con la idea de que su cuento sea distribuido a nivel nacional.

CULTURA

Premiada la campanya 'Un joguet, una il·lusió'

La campanya solidaria 'Un juguete, una ilusión' que organiza desde el año 2000 la Fundación Crecer Jugando y Radio Nacional de España, ha sido premiada por la Asociación de Corresponsales de Prensa Extranjera (ACPE) por su impacto social. Este galardón reconoce el trabajo de la Fundación por haber construido 800 ludotecas a las zonas más desfavorecidas de África, América Latina i Oriente Próximo. La campanya comparte reconocimiento con el Instituto Cervantes, el pescadores del 'Francisco y Catalina', Somalí Mam y la corresponsal de TVE, M^{re} José Ramudo.

DEPORTES

I Torneo de Tenis de Navidad de Ibi

El Club de Tenis Teixereta se proclamó vencedor del I Torneo de Tenis de Navidad de Ibi con la victoria del joven Agustín Cesari, que se impuso por dos sets a 0 al otro finalista, José Moreno, que se clasificó en segundo lugar. El tercer y cuarto clasificado de esta competición fueron Javier Chorro y Agustín Talavera. La final se disputó el pasado 23 de diciembre en el Polideportivo Derramador y el Torneo fue organizado por el Club de Tenis Teixereta y patrocinado por el restaurante Polideportivo.

CULTURA

Una oferta cultural variada

Antonio Granero, regidor de Cultura i el responsable del Centre Cultural de la Vila, José Arroyo, van exposar en roda de premsa la programació cultural del primer trimestre i van avançar la del vinent. Ibi destaca per oferir a tota la comarca importants muntatges teatrals de qualitat com "El Método Gronhölml" avalada per un gran èxit de la crítica. També hem pogut disfrutar de





Carmen Trujillo recull el premi durant l'acte institucional del 6 de gener



Pista de Scalextric a la sede de la Asociación Ibense de Slot



Els païssos de PTV Clowns han estat varies voltes a Ibi

l'obra "Tengamos el sexo en paz" amb Charo López i els monòlegs de Luis Piedrahita i l'espectacle de dansa contemporànea con "Cuando uno quiere y otro no" de la companyia de Marcos Vargas y Chloé Brule.

Al més d'abril, com avanç de la programació, està prevista una actuació musical de Flamenco-Jazz per Lucas Jiménez Quartet i en maig ens visitarà l'adaptació teatral d'un filme de Woody Allen "Asesinato en Manhattan" que actualment representa a Madrid Quique San Francisco. La companyia alcoiana La Dependent tornarà a Ibi en juny per a representar "Uno de Cuatre Quesos". Aquesta oferta cultural es complementa amb la celebració de la IV Setmana Solidaria, el Dia d'Andalusia i les exposicions de Alfredo Alcain, dentro del programa Girarte, y "Proyecto Meeta. Diversidad Cultural del Grabado", amb Japó, Mèxic i Taiwan com païssos convidats.

CULTURA

La Escuela de Pintura de Ibi visita el MUBAG

La exposició de retratos de pintores españoles que ha tenido lugar en el MUBAG (Museo de Bellas Artes Gravina) ha sido la excusa perfecta para que los alumnos de la Escuela de Pintura de Ibi, acompañados por su profesor Jesús Reig, visitaran las instalaciones de este Museo en Alicante. Allí pudieron contemplar magníficos ejemplos del retrato español y obras de los grandes maestros de la pintura como El Greco, Goya, Velásquez o Murillo, ya que la exposición provenia del Museo del Prado.

EDUCACIÓ

I Concurs de Juguets Reciclatats

El Museo del Juguete de Ibi hizo entrega el pasado 30 de diciembre los premios a los jóvenes ganadores del I Concurso de Juguetes Recicladados. A concurso se presentaron 19 juguetes que realizaron los alumnos de diferentes colegios de la población. Durante la entrega de premios, todos los participantes recibieron un regalo por su participación en la primera convocatoria de este concurso y se otorgaron seis premios y dos menciones espaciales.

Los ganadores de esta edición fueron: Luis Montesinos Medina del colegio San Juan y San Pablo; Daniel Gisbert Torres del Felicidad Bernabeu; Álvaro Sánchez del Pla y Beltrán; el equipo formado por Gemma López y Lorena Martínez del San Juan y San Pablo; Isabel Bellido del Teixereta; Andrea García, Ana Peydró y Irene Martos. Las menciones especiales recayeron en Andrés Muñoz y Pablo Quilis los dos del colegio Pla y Beltrán.

DEPORTES

Se forma la Asociación Slot Ibense

El pasado 3 de febrero se presentó de forma oficial la Asociación Slot Ibense (ASI), el primer club para los aficionados al mundo del Scalextric que se constituye en la localidad. El Ayuntamiento ha cedido un local en el antiguo matadero, detrás de la gasolinera de Repsol, que albergará la sede de este club. De momento, la asociación está formada por quince miembros, aunque se espera que se vayan incorporando más aficionados. Para celebrar la constitución de la asociación, se celebró la primera edición del Rally de Campeones ASI, donde pudo participar cualquier persona, independientemente de su edad. El Club dispuso para todos aquellos que lo necesitaron el material necesario como los coches o el mando del mismo. Todo un acierto que entretiene a grandes y pequeños.

EDUCACIÓ

Nueva edición de la escuela de padres

El departamento de educación del Consistorio Local ha puesto en marcha, por segundo año consecutivo, la Escuela de Padres i Madres. La programación modular de esta edición la forman temas como: el desarrollo evolutivo de los hijos, el crecimiento personal, las relaciones de pareja y la educación de los hijos, educar en familia, formación de los hijos y educación en salud i socialización. Cada uno de estos temas será desarrollado por ponentes expertos en la materia como la terapeuta alicantina Lourdes Martínez que tratará el tema de las relaciones de pareja. Los otros profesores serán Carmen Mañas de la Universidad de Alicante, el sexólogo José Vicente Francés, la directora del Taller Ocupacional de Sant Vicent Isabel Leal, la psicóloga Rosana Vilaplana y el director del Servicio Psicopedagógico Manuel Cabeza, entre otros.

EDUCACIÓ

Clausurado el Taller de Pintura para Mujeres

La concejalía de la Mujer clausuró el mes de enero el Taller de Pintura para Mujeres, que había organizado dentro del programa de actividades que se realizará a lo largo del presente año. Las alumnas del Taller se mostraron muy satisfechas con los cono-



L'alcaldesa amb el president de la Generalitat i el conseller de Justícia durant l'acte de col·locació de la primera pedra

CAMPS Y MAYTE PARRA COLOCAN LA PRIMERA PIEDRA

El Palacio de Justicia en marcha

El pasado 23 de enero se colocó la primera piedra del futuro Palacio de Justicia de Ibi. Se cumple, de esta manera, una larga reivindicación de todos los ciudadanos. El Palacio de Justicia ofrecerá sus servicios a las poblaciones vecinas de Castalla, Onil y Tibi, consolidando de esta manera el partido judicial de Ibi.

Con la colocación de la primera piedra se inician las obras del futuro Palacio de Justicia. Una reivindicación lejana y necesaria para el pueblo de Ibi y para la Foia. El proyecto permitirá concentrar en el mismo edificio los dos juzgados actuales y dotarlos de unas instalaciones modernas y adaptadas a las necesidades actuales. El futuro Palacio de Justicia ofrecerá servicios a más de 38.000 habitantes de (Ibi, Castalla, Onil y Tibi) y dispondrá de un espacio de reserva para futuras ampliaciones, es decir, para un tercer juzgado, tal y como se explicó durante la presentación del proyecto. Todas estas

L'edifici constarà de dos plantes i està ubicat al costat del Centre Cultural de la Vila

actuacions consoliden el partido judicial de Ibi.

El presidente de la Generalitat, Francesc Camps y la alcaldesa de Ibi, Mayte Parra, fueron los encargados de colocar la primera piedra el pasado 23 de Enero. También se depositó en una urna los periódicos de tirada nacional y comarcal, un ejemplar del +Ibi y unas monedas de curso legal que quedarán como testigos de este acto. El presupuesto de esta obra es

de 1.190.000 euros que serán adelantados por el Consistorio Local y reembolsados posteriormente por la Generalitat. También se dispone de otra partida de 156.000 euros para renovar el mobiliario, el equipamiento y el sistema informático de las dependencias.

Durante el concurrido acto inaugural, Mayte señaló que "con esta nueva infraestructura judicial se mejorarán los servicios que se prestan a los ciudadanos". También aprovechó la ocasión para recordar a los presentes que en tan sólo tres años, Ibi ha pasado de tener un único juzgado a tener dos y, de estar ubicados en lugares provisionales a colocar la primera piedra del Palacio de Justicia.

A este acto acudió una gran cantidad de personalidades. El presidente estuvo acompañado por el conseller de Justicia i Administracions Públiques, Víctor Campos Guinot, el delegado del Consell, la directora general de Industria, el secretario autonómico del PP y otros cargos políticos. Debido a la importancia de estas obras, muchas autoridades de la Foia también quisieron apoyar el proyecto, como Mercè Mira, alcaldesa de Onil, y Juan Rico, alcalde de Castalla. El mundo de la Justicia tampoco quiso



faltar a esta importante cita, como Juan Luis de la Rúa, presidente del Tribunal Supremo de Justicia y miembros del Colegio de Abogados y Procuradores.

El futuro Palacio de Justicia

El edificio que albergará las nuevas dependencias judiciales constará de dos plantas y está ubicado al lado del Centro Cultural de la Villa, en la avenida de la Industria. En la planta baja se instalarán las oficinas de atención masiva como el Decanato, el Registro Civil, el Juzgado de Guardia, la clínica del médico forense y una zona para los detenidos y calabozos. En la primera planta se ubicarán los dos juzgados que actualmente están en funcionamiento y una zona de futuras ampliaciones, además de un espacio para dependencias policiales. La última planta será destinada a conservar los archivos policiales.

La encargada de llevar adelante la construcción del Palacio será la empresa Intersa, la misma que realizó la Piscina Climatizada y que está finalizando las obras del Teatro Río.



Camps estuvo presente en la colocación de la primera piedra



Este es el aspecto que presentará el segundo centro de salud.

COMIENZAN LAS OBRAS DEL SEGUNDO CENTRO DE SALUD DE IBI

Doblemente saludable

Un segundo centro de salud para Ibi, un paso más para llegar a ti, para mejorar tu calidad de vida, tu presente y tu salud.

Desde el Ayuntamiento, cuidamos lo que tú más valoras, tu salud. Apostamos por ello, y es ahora cuando recogemos los frutos con la creación de un segundo centro de salud para nuestra localidad.

Desde hace años, era una necesidad crear un segundo centro de salud para Ibi y ahora, aunando esfuerzos junto con la Generalitat Valenciana, este ambicioso proyecto ya es una realidad.

El nuevo centro cuenta con una moderna infraestructura que, tanto a nivel funcional como a nivel de diseño, conseguirá satisfacer una larga reivindicación de la ciudadanía ibense con el fin de proporcionar, además del buen trato, un espacio confortable y cálido. Porque, sin duda, el ciudadano ibense se lo merece.

La inversión es de 2.894.955 euros, la más importante en el Departamento de Salud tras la ampliación del "Verge dels Lliris"

Gracias a la creación de este nuevo centro de salud, el cual incluye el centro de especialidades médicas, los ibenses dispondrán de diversas prestaciones:

- Profesionales cuyo único objetivo será ofrecer una atención socio-sanitaria de calidad.



El complejo contará con amplias zonas ajardinadas.



- Los ibenses dispondrán de asistencia médica general, pediatría, rehabilitación y planificación, entre otros, contando con una gran versatilidad para que albergue consultas de medicina especializada.

- Tendrás a tu servicio la unidad de urgencias que estará activa durante toda la noche.

- Se incrementará la calidad en materia sanitaria, viendo mejorado nuestro entorno gracias a la creación de un espacio delicado y adornado con zonas ajardinadas que harán más agradables los momentos de espera.

- Además se crearán nuevos puestos de trabajo para Ibi y comarca.



Circuito Biosaludable en La Dulzura

SE INAUGURA EL ÁREA RECREATIVA 'XÀMBIT' CON PISTAS DE PETANCA



El Circuito Biosaludable es recomendable para todas las edades

El pasado 10 de febrero se inauguró junto al colegio Felicidad Bernabeu el área recreativa Xambit, pionera en la provincia por incluir diversos servicios tales como una zona de aparcamiento para caravanas y autocaravanas, zonas de barbacoa y aseos. Pero lo más destacado de esta nueva zona de esparcimiento para todos los vecinos es el Circuito Biosaludable que se ha instalado.

Este Circuito Biosaludable consta de diez aparatos de gimnasia especialmente recomendados para las personas mayores. Este tipo de circuitos cumple un interesante servicio público de bienestar y salud para nuestros mayores, además de fomentar un nuevo lugar de encuentro y diversión para todos. El pony, los patines, esquí de fondo, el volante, el masaje, el ascensor, el columpio, el surf, la cintura y el timón son los aparatos que forman el circuito. Al lado de cada uno de ellos se ha instalado un panel informativo para la correcta utilización del aparato y consejos de uso.

Además del Circuito Biosaludable, en la zona se han realizado otras actuaciones como las pistas

de petanca. Los aficionados a este deporte, que goza de un gran arraigo popular en el barrio de La Dulzura, podrán disfrutar de unas pistas adecuadas. Los otros trabajos realizados son la creación de un estacionamiento destinado a caravanas y autocaravanas, habilitado con servicios de uso público, una zona de barbacoa y paellers adaptada para poder hacer fuego en espacios abiertos. También se han habilitado varias zonas con juegos recreativos, bancos y una zona arbolada y con césped artificial.



Para celebrarlo, se estrenaron las barbacoas durante la inauguración



Corte de la cinta inaugural



Registro de Propiedad para Ibi

EL MINISTERIO DE JUSTICIA LO APRUEBA TRAS 18 AÑOS DE DEMANDA



La gran actividad inmobiliaria de Ibi ha sido uno de los motivos de esta aprobación

Tras la aprobación del Real Decreto por parte del Consejo de Ministros, el Ayuntamiento de Ibi ha obtenido una respuesta a su demanda para la creación de un Registro de Propiedad en Ibi. Después de dieciocho años de gestiones y solicitudes al Ministerio de Justicia, Ibi dispondrá de un Registro que ahorrará a los vecinos trasladarse a Xixona y además aliviará el volumen de registros de la oficina xixonenca, ya que Ibi supone un 70% del total de registros.

El Consistorio local ha conseguido convencer tanto a la Excm. Diputación de Alicante como al Ministerio de Justicia de la necesidad de este órgano para el municipio. En el informe presentado en noviembre de 2005 y desarrollado por la Junta Local de Gobierno, se argumenta que el número de población y las unidades registrales existentes, “que son con diferencia las mayores de todos los municipios incluidos en el ámbito de actuación del actual Registro de la Propiedad

de Xixona”, así como las entidades existentes (Juzgado, agencias de la propiedad inmobiliaria, dos notarías y entidades de crédito) “hacen de Ibi el emplazamiento adecuado para el nuevo Registro”

Miguel Ángel Agüera explicaba su gran satisfacción por la decisión del Ministerio de Justicia y destacó que las intensas gestiones realizadas por la alcaldesa, tanto con el presidente de la Diputación, como con el propio director general de registros en Madrid.

El municipio de Ibi es una de las cinco demarcaciones que se crearán, junto a Sant Vicent del Raspeig, Benissa, Almoradí y Asp. Castalla, que también había solicitado la ubicación del Registro de Propiedad, se ha quedado fuera en esta convocatoria. En total, se crearán diecinueve nuevos Registros en la provincia de Alicante, de los 281 que se abrirán en todo el país.



La directiva del Mercado Central asistió al Pleno en el que se aprobó ampliar la concesión

SERVICIOS SOCIALES

Ampliada la concesión del Mercado a 50 años

Los comerciantes del Mercado de Abastos de Ibi podrán explotar sus negocios 25 años de lo previsto, puesto que todos los grupos municipales aprobaron por unanimidad aumentar la concesión al límite que marca la ley, es decir, 50 años. Han sido los propios comerciantes los que solicitaron aumentar la concesión a 50 años, debido a las inversiones que tuvieron que realizar tras la remodelación del mercado. El Ayuntamiento, de este modo, demuestra su apoyo a los comerciantes ibenses.

■ SERVEIS SOCIALS

El Minibús adaptado del Ayuntamiento

La Obra Social de Caja Murcia y el Ayuntamiento de Ibi ponen en funcionamiento el minibús adaptado que se destinará al desplazamiento de personas con discapacidad física o psíquica. Los beneficiarios de este medio de transporte serán la Asociación de Enfermos de Alzheimer, el Taller Ocupacional y el Colegio Sanchís Banús.

El minibus de quince plazas solo tendrá licencia para realizar traslados dentro del municipio. Mayte Parra apuntaba que para rentabilizar al máximo este vehículo "cuando este en servicio, se utilizará para el transporte de otras personas".

■ SERVEIS SOCIALS

Reformas a la Guardería Municipal

La conselleria d'Educació ha destinat una subvenció de 30.000 euros per a la reforma de la Guardería Municipal. Els treballs es van iniciar durant les vacances de Nadal i han consistit en la substitució de portes i finestres per altres d'alumni que aconseguen aïllar millor del fred i el calor. També està prevista la remodelació del pati interior, per la qual cosa s'ha eliminat la terra i s'ha posat un sol adequat per als menuts, mantenint dos dels tres arbres que hi havia al pati de la guarderia.

SERVICIOS SOCIALES

Condonada la deuda de la sede de la AAVV de La Dulzura

Atendiendo a la demanda de los vecinos del barrio de La Dulzura, Mayte Parra ha propuesto en Pleno que se anule el acuerdo adoptado en 1999 por el que se

imponía a la Asociación de Vecinos de la Dulzura a que pagasen un canon por las dos terceras partes del préstamo que el Ayuntamiento suscribió para la adquisición de su sede. La alcaldesa destacó que para este Ayuntamiento los barrios y las asociaciones de vecinos "han sido una prioridad desde el primer momento.

SERVICIOS SOCIALES

Ibi con el 0'7%

Un año más el Ayuntamiento de Ibi ha aprobado conceder el 0'7% del presupuesto municipal a diez asociaciones y organizaciones no gubernamentales. Los 55.941 euros, concedidos por la Comisión de Bienestar Social, serán destinados a financiar parte de los programas de cooperación que estos colectivos tienen en marcha en distintos países en vías de desarrollo.

La ONG Terra Pacífico, con delegación en Ibi, ha recibido una ayuda de 10.000 euros para desarrollar un Centro de Día Don Bosco en una zona muy deprimida económicamente de Argentina. Cruz Roja Española destinará los 7.000 euros concedidos a la mejora de la calidad de vida de 30 familias en la comunidad paraguaya de Paso de Patria. Por su lado, la ONG Jóvenes Sin Fronteras desarrollará con los 5.000 euros asignados una microempresa social de costura para mujeres desfavorecidas de la comunidad rural mejicana de la zona de Tlaxco. Con los 6.000 euros obtenidos, la comunidad misionera de San Francisco Xavier ayudará a los niños abandonados y maltratados de Lima (Perú). La misma cantidad recibe la Fundación Vicente Ferrer con los que construirá una colonia de viviendas para familias d'altres en una aldea de la Índia. A la ONG Proyecto África se le entrega 2.500 euros para el abastecimiento de medicamentos esenciales para la ciudad de Malange en Angola. Los 8.149 euros de la Fundación ADRA serán destinados para la segunda fase del programa de prevención y atención buco-dental de la población de la isla de Bioko en Guinea Ecuatorial. La Asamblea de Cooperación por la Paz obtiene cerca de 3.000 euros para destinarlos a la ayuda de los habitantes de un barrio marginal en la República Dominicana, mientras que Fielso recibe 2.000 euros para mejorar las condiciones de salud de un municipio de Perú. Por último, el Ayuntamiento concede 6.400 euros a la ONG ECOSOC para la mejora de infraestructuras de la Casa-Hogar para ancianos que viven en condiciones extremas en Bangalore (India).



Moment de la presentació del minibus adaptat



Mayte Parra se reunió con la directiva de la AAVV de La Dulzura

haz de la cultura tu pasión
fes de la cultura la teua passió





Las innovadoras propuestas presentada por los heladeros en Intergelat demostraron el buen momento por el que pasa el sector

CURSOS DEL CDT DE INTERIOR EN IBI

El turismo es un gran invento

Los cursos de formación en materia turística se inician con gran éxito y afluencia de público. Con estos cursos y la próxima homologación de un aula de CdT en la Villa de Ibi, se pretende que nuestra localidad se constituya cuanto antes como Destino Turístico.

El pasado día 16 de octubre tuvo lugar en la Lonja de Ibi el primer curso en materia turística, a cargo del CdT de Interior de la Consellería de Turismo, que giró en torno al diseño y desarrollo de productos turísticos de interior así como la incorporación de metodología en la elaboración de estos productos y servicios.

El curso consiguió convocar a una treintena de profesionales de diversos sectores implicados de la propia localidad y de toda la Comarca, desde Alcoy a Villena. Profesionales de la restauración, hostelería, deporte activo, oficinas de turismo, etc.

Dicho curso se realizó a cargo del prestigioso José María de Juan, y fue

muy bien valorado tanto por los asistentes como por la propia Concejalía de Turismo, empeñada en realizar a partir de ahora una programación estable y periódica de estos cursos "a la carta".

El agradecimiento y reconocimiento por el trabajo desempeñado fue mutuo, entre el responsable de CdT de Interior de Alicante, Antonio Crespo y el Concejal de Turismo de Ibi, Jose Antonio Onsurbe quien manifestaba también la gran apuesta porque Ibi y su comarca se constituyan lo antes posible como Destino Turístico, para lo cual el trabajo y la ilusión compartida con todos los gremios de profesionales auguran el éxito seguro. "Tenemos mucho camino por andar, lo hemos empezado con modestia pero sin renuncias y trabajando conjuntamente con nuestros profesionales tanto de Ibi como de la Comarca. Seguro que a corto plazo empezaremos a ver los frutos", aseguraba Onsurbe.

En el mismo orden de cosas, afirmaba el Concejal que se encuentran a la espera de conocer los requerimientos que por parte de la Consellería de Turismo se establecen para, de forma inmediata, proceder a la homologación de un Aula de CdT en la Villa de Ibi, lugar donde se desarrollarían todos los cursos previstos, además de servir de formación de otros colectivos como amas de casa, desempleados, inmigrantes, personas adultas, etc.

El curso giró en torno al diseño y desarrollo de productos turísticos de interior, así como la metodología en la elaboración de los mismos.



Cómo vender nuestra Villa

El primer curso del CdT giró en torno a la conceptualización, diseño y desarrollo de productos turísticos, ligados a recursos culturales y naturales de nuestra localidad. Con ello se marcaron las pautas que determinan el atractivo de nuestra localidad como destino turístico, los elementos que la hacen atractiva al turista, así como los canales de distribución y comercialización y el plan de marketing turístico institucional. Todo ello para conseguir que nuestra localidad sea atractiva como destino turístico a nivel nacional e internacional.



Alumnos del curso impartido por el CdT

La Casa de los Reyes Magos está en Ibi

LA GENERALITAT VALENCIANA MUESTRA SU APOYO A ESTE PROYECTO

El Conseller d'Empresa, Justo Nieto y la alcaldesa de Ibi, Mayte Parra, firmaron el pasado 13 de febrero un convenio donde se expresa la voluntad de la Generalitat y el Ayuntamiento de poner en marcha la Casa de los Reyes Magos y la reforma de la fábrica Rico. El conseller calificó el proyecto como “una iniciativa ambiciosa y atractiva, que va a redundar en el desarrollo de la Foia de castilla, además de permitir a los más pequeños disponer de un espacio de ilusión y diversión. Situando a Ibi como centro neurálgico del juguete a nivel mundial”. Además, Nieto se comprometió a solicitar el proyecto arquitectónico antes del verano y, de este modo, a final de año se podría iniciar el concurso público de contratación.

¿Cómo es la Casa de los Reyes Magos?

Este ambicioso proyecto, que prevé una inversión inicial de 2,4 millones de euros, consistirá en un espacio multifuncional, ubicado en dos edificios. El primero de ellos se ubicará en el Parc de les Hortes, detrás de la cafetería, e incluirá las siguientes instalaciones: una mina de carbón en el sótano; la tienda de regalos, un mini-cine, y el Correo Real se ubicarán en la planta baja; en la

primera planta habrá un planetario, el Salón Real, la central de operaciones y la Seguridad Real; ya en el exterior encontraremos el establo de los camellos, trenecitos y una jaima-cafetería. Por otra parte, la primera planta de la antigua fábrica Rico completará este complejo de ocio con “Las Reales Salas de Pruebas”, una por cada uno de los reyes, en la que se creará diferentes áreas de actividades dirigidas, principalmente, al público infantil.

Los impulsores de este proyecto Santiago Gisbert, director de AIJU, José A. Onsurbe, concejal de Promoción Económica y Enrique Martínez, presidente de la Asociación de Reyes Magos mostraban su grado de satisfacción por la firma de este convenio. Ya que las primeras estimaciones apuntan a que, en cuatro años, el complejo de los Reyes Magos reciba más de 216.000 visitantes anuales y que se creen unos 62 empleos directos.

El conseller se ha comprometido a “conseguir la implicación de asociaciones empresariales, instituciones y entidades públicas y privadas para la puesta en marcha de ‘La Casa de los Reyes Magos y de cuantas actuaciones ayuden a fortalecer la imagen de Ibi como capital del Valle del Juguete”



Los Reyes Magos ya pueden quedarse en Ibi cuando quieran



Mayte Parra y el conseller Justo Nieto



La casa de los Reyes Magos estará ubicada en el Parc de les Hortes

PRIMER CONCURSO DE IDEAS EMPRESARIAL IBI INNOVACIÓN

PREMIOS

Para desarrollar los proyectos y ponerlos en marcha

Premio de 2.500 euros
al mejor proyecto empresarial.

Premio de 1.200 euros
a la idea empresarial más innovadora.

Premio de 1.200 euros
a la innovación en sectores tradicionales de Ibi.

**además, a los ganadores, se les
financiará el proyecto empresarial
sin necesidad de avales.**

INSCRIPCIÓN

Todo aquel que tenga interés en participar
en el concurso deberá remitirse a **Promoibi**
donde recibirá la hoja de inscripción:

**Promociones e Iniciativas Municipales
(Promoibi)**

C/ Les Eres 41
03440 IBI (Alicante)

Tel: 96 655 16 27
Fax: 96 655 16 30

www.todoibi.com
promoibigerencia@ibi.es

PLAZO DE PRESENTACIÓN

Los proyectos podrán presentarse
hasta el 30 de Marzo.

La resolución del Jurado se dará a
conocer durante el mes de Abril.





Guía GAstronómica de Ibi

■ TURISMO

Para comer y cenar

La regidoria de comercio ha editado 20.000 ejemplares de la primera "Guía de Restaurantes de Ibi". Una completa guía que incluye la ya conocida "ruta de tapas", a petición de los propietarios de los establecimientos que participaron de esta iniciativa.

Una detallada ficha técnica de 25 restaurantes que incluye fotografías, ubicación, teléfonos, especialidades gastronómicas, precio medio del menú o la carta, horario, aforo del local y otros datos útiles para los visitantes e ibenses, ya que es una publicación también para los vecinos de Ibi, para que puedan conocer de antemano las especialidades de cada restaurante. José Antonio Onsurbe explicaba durante la presentación de esta guía de bolsillo que de los 20.000 ejemplares editados, 7.000 serán distribuidos en Ibi, y del resto, una importante cantidad será distribuida en la Feria de Turismo del Interior de Valencia que se celebrará el último fin de semana de marzo.

La ruta de tapas se encuentra en las páginas centrales. Con un mapa del casco antiguo donde figuran todos los bares de la ruta de tapas que han propuesto una determinada tapa a un precio, ambos datos aparecen en el mapa. una ruta muy apetitosa y, a la vez, económica, ya que desde 1 a 3,50 euros podemos probar diferentes aperitivos.

■ COMERCIO E INDUSTRIA

Cursos de prevención de riesgos laborales

El Ayuntamiento de Ibi y la Fundación MAZ firman un acuerdo para ofrecer a los trabajadores ibenses y del resto de la Foia varios cursos de prevención de riesgos laborales. Debido al éxito del último curso organizado por MAZ se pretende repetir la experiencia. Más de 60 empresas y un total de 200 personas interesadas participaron en el programa sobre Prevención de Incendios Laborales y Primeros Auxilios. En este curso se simuló un incendio con fuego real para que los trabajadores sepan cómo se debe actuar cuando se inician las llamas.

El resto de cursos que se realizarán son los siguientes: Prevención de Riesgos Laborales, Prevención de Riesgo en el Manejo Manual de Cargas. Equipos de Protección Individual, Prevención y Extinción de Incendios. Plan de Emergencia, Prevención de Riesgos en Oficinas y Despachos, Prevención de Riesgos en Actividades de Transformación de Materias Plásticas, Prevención de Riesgos en Trabajos de Construcción: cerramientos y cubiertas, Curso Básico de Prevención de Riesgos Laborales y Primeros Auxilios en Empresa. El primer teniente de alcalde, Miguel Ángel Agüera des-

taó que "estos cursos son de los más importantes que se van a impartir en la Foia" Por su parte, Antonio Matarredona, director de la Fundación MAZ señaló que el objetivo de estos cursos es evitar en la medida de lo posible los accidentes laborales e informar a los trabajadores.

+info: Ayuntamiento

■ COMERCIO

Premios de Reconocimiento al Comercio

Durante el acto del 6 de enero se hizo entrega de los Premios de Reconocimiento al Comercio Local. Cada premio está dotado con 600 euros en efectivo para los ganadores, más 400 euros para inversión publicitaria local en la televisión y la radio. La decoración de "Miromar Floristería" fue merecedora del Premio de Imagen Comercial Navideña por la utilización de originales complementos como árboles, nieve e, incluso, animales como un ciervo y ardillas. También recibieron una distinción los establecimientos "Arre Caballito" y "El Bastidor". Por otra parte, el Premio de Modernización e Innovación fue para "Calzados Cristi" por el cambio evolutivo que ha registrado. El jurado destacó la creación de zonas de paso amplias y diversos puntos de atención al cliente que proporcionan comodidad y fluidez a la hora de vender. Por último, la tienda "Banak Importa" recibió el Premio Emprendedor.

■ PROMOCIÓN ECONÓMICA

Finalizan las obras de la Zona de Ocio

Responsables de la Agrupación de Interés Urbanístico 'La Capellanía' señalan que los trabajos de urbanización de la futura Zona de Ocio finalizarán durante la primera quincena del mes de marzo. El centro de ocio contará con 5.400 metros cuadrados de calles adoquinadas peatonales, y ya se ha finalizado el asfaltado de los viales. Con la colocación de las farolas y la contratación de los servicios de jardinería termina la urbanización de este futuro enclave del ocio para la comarca. Fernando Vilaplana, presidente de la Agrupación destacó que "ésta es una obra emblemática que será tomada como ejemplo a la hora de realizar otras actuaciones de este tipo". Por su parte, el concejal de Urbanismo, José Campoy mostró su grado de satisfacción por el ritmo de las obras, "se están terminando los últimos detalles y es previsible que la urbanización del complejo pueda inaugurarse en marzo"



Propietarios de Miromar durante el acto de entrega del premio



Antonio Matarredona y Miguel A. Agüera durante la presentación de los cursos MAZ en Ibi



Logo del nuevo portal www.todoibi.com



La Fira de Santa Cecilia tendrá mayor oferta comercial

■ PROMOCIÓN ECONÓMICA

III edición del Concurso de Diseño de Juguetes

Por tercer año consecutivo, AIJU convoca el concurso de diseño de juguetes que tiene como principal objetivo promover el diseño industrial para mejorar el nivel de competitividad de las empresas. El concurso está dirigido a estudiantes de escuelas de diseño de toda España y también está abierto a profesionales. Esta edición del concurso se divide en dos categorías según la temática: juego de mesa y sociedad patrocinado por Juguetes Falomir S.A. y juegos simbólicos, premio que entrega AIJU. Para cada categoría se otorga un premio de 1.000 euros y una mención de honor de 500.

■ TURISMO Y COMERCIO

En marcha la web www.todoibi.com

Ya se ha inaugurado la actividad del portal de noticias [Todoibi.com](http://www.todoibi.com), cuyos contenidos versan sobre materias de promoción económica: industria, comercio, turismo y consumo. Además de contenidos en estas áreas, la web incluye enlaces a páginas de interés relacionadas con esta materia y una guía comercial de nuestra localidad. Uno de los datos más importantes de esta web es que sus contenidos son actualizados diariamente.

+info: www.todoibi.com

COMERCIO

La Red AFIC se reúne en Ibi

Los 105 representantes de corporaciones municipales y mancomunidades pertenecientes a la Red AFIC (Agencias para el Fomento de Iniciativas Comerciales) participaron el pasado 23 de enero en la reunión de coordinación de AFIC. Durante el transcurso de la jornada, que se celebró en las instalaciones de AIJU, se anunció una modificación respecto a las órdenes de ayudas para Ayuntamientos y asociaciones de comerciantes. Hasta ahora, una única orden recogía todas las subvenciones, pero a partir de este año serán dos: ayudas al fomento de cooperación empresarial y ayudas a la gestión de espacios urbanos.

La inauguración corrió a cargo del Director General de Industria y Comercio, José Miguel Salavert y de la Alcaldesa de Ibi, Mayte Parra, que dió la bienvenida a todos los asistentes, destacando el importante papel que juega el pequeño comercio en la economía ibense y la existencia de la Agencia Afic en Promoibi como herramienta de apoyo a todos los empresarios de estos comercios.



Rafael Reyes recoge el premio de Navidad de ACI

■ COMERCIO

Rafael Reyes ganador del premio de Navidad de ACI

La cuesta de enero resultó más ligera para Rafael Reyes, ganador del Premio de Navidad de la Asociación de Comerciantes Ibenses (ACI). El sorteo se realizó el pasado 13 de enero en la plaza Sanchís Banús. La alcaldesa fue la encargada de elegir una de las 150.000 participaciones que habían en la caja y que un grupo de niños lanzaban al aire delante de una gran multitud. Si el ganador estaba entre los asistentes al concurso en la plaza se llevaría además un viaje a París de fin de semana para dos personas. No fue el caso de Rafael, que solamente había participado con cuatro boletos, y no se encontraba en la plaza del sorteo. No se fue a París pero se llevó los 7.200 euros del premio en el bolsillo.

TURISMO

Mayor oferta comercial en la Fira de Santa Cecilia

A partir de este año, será Promoibi la encargada de impulsar la celebración de la feria de Santa Cecilia. Desde la concejalía de Comercio y Turismo se tiene la intención de dotar a Ibi de una importante feria popular. José A. Onsurbe apuntaba que "tras la excelente respuesta, tanto de participantes como visitantes, a la Feria Mercado Medieval del 2006, nos hemos dado cuenta que ofreciendo alternativas y atractivos a nuestros ciudadanos, estos no nos decepcionan y nos animan a continuar trabajando en que nuestra localidad sea cada día un poco más interesante para vivir y compartir en ilusión, valores y convivencia, a la vez que aumentamos nuestro crédito como centro comarcal en comercio y servicios".

La próxima edición de la feria, que tendrá lugar en el mes de noviembre, se pretende aumentar de forma importante la oferta comercial, mantener un atractivo Mercado Medieval y programar actividades complementarias en el ámbito del ocio y la cultura.

■ PROMOCIÓN ECONÓMICA I INDÚSTRIA

Nuremberg se rinde ante el juguete de la Foia

El escaparate mundial del juguete, la Feria Internacional del Juguete, ha mirado de nuevo con respeto al producto nacional y, en concreto, al que se realiza en



Ibi, una mirada al interior

Ibi, una mirada a l'interior

"Yo no sé si será esta tierra la mejor del mundo, pero sí sé que su lumbre, su tacto, su vaho, traspasa siempre nuestra vida, con una suavidad de óleo preciso y una fortaleza de vino viejo"

Gabriel Miró



ibi

una mirada al interior

Ajuntamiento de Ibi - 96 555 24 50

www.ibivirtual.com

www.ibicertenanajuguete.com

Centro Cultural de la Villa - 96 555 46 50 -

ATIF (Asociación Turismo de Interior de la Fola) - 96 655 28 25 -

Comisión de Fiestas - 96 555 02 69 -

Asociación Reyes Magos - 96 655 24 57 -

Museo del Juguete - 96 555 02 26 -

Museo de la Biodiversidad - 96 655 31 68 -

Ludoteca, Instituto Tecnológico del Juguete - 96 555 44 75 -

www.todoibi.com





Partido Popular ¿Censura en +IBI?



Miguel Ángel Agüera
Portavoz Partido Popular
Horarios de visita: jueves y
viernes de 10 a 12 h.

En las últimas semanas, el Partido Socialista de Ibi ha venido manifestando públicamente que el Partido Popular pretende censurar el artículo que su grupo ha decidido incluir en el Boletín informativo + IBI. Ante semejante barbaridad queremos manifestar que una vez más nos encontramos ante la desfachatez más absoluta.

El señor Martos, como el resto de los portavoces, conocen que la fecha tope estipulada para la entrega de los artículos de cada grupo estaba fijada en el pasado 9 de febrero y ellos decidieron entregarlo entregarlo prácticamente un mes después, saltándose las reglas que desde el departamento de comunicación estaban establecidas.

La estrategia está clara. Primero trataron de censurar al equipo de gobierno proponiendo que el pleno paralizase la publicación del +IBI antes de elecciones y ahora lo que han tratado de hacer es alargar los plazos para agotar los tiempos establecidos y que fuese la ley electoral la que impidiese que los ibenses puedan tener este boletín en sus manos.

No obstante, y aún habiendo superado la fecha marcada, no será este equipo de gobierno el que impida la libre expresión de ningún grupo y por ello todos los grupos han podido utilizar el espacio que tenían reservado, aunque tengamos claro que a la hora de hablar de censura es precisamente el tripartito de la oposición el que se ha obstinado en ejercerla contra nosotros y el pueblo de Ibi demostrando, una vez más, su total incoherencia: mientras el PSOE gobernaba sí podía publicarse el BIM antes de elecciones y ahora que están en la oposición tratan a toda costa de impedirlo.



PSOE



Antonio Martos

Portavoz PSOE.

Horarios de visita: de lunes a viernes de 10 a 14 h.

El Pleno celebrado el día 12/02/07 acordó por mayoría la retirada de la partida presupuestaria para la publicación del +IBI en el presente año, ya que su uso es totalmente partidista.

Aunque se nos ha intentado vender lo contrario, según la legislación vigente sólo es obligatoria la publicación de un boletín para municipios mayores de 50.000 habitantes, capitales de provincia y diputaciones provinciales.

Por estos motivos, el Grupo Municipal Socialista, acatando el acuerdo plenario, no utilizará el espacio que le corresponde en este número.

Una vez más el Partido Popular incumple los acuerdos plenarios.

Grupo Municipal Socialista.



ADi i



Nicolás Martínez Ruiz

Portavoz ADi i

Horarios de visita: de martes a viernes de 12 a 14 h.

Desde el Grupo Municipal ADi i, renunciamos a publicar artículo alguno en el presente Boletín Informativo Municipal, en consecuencia y cumplimiento del acuerdo de Pleno de 12 de febrero de 2007, por considerar un gasto innecesario dedicar aproximadamente 12.000.- (coste último número 11.037.-), lo cual es sólo un botón de muestra del excesivo gasto en publicidad institucional con nóminas y humanos que deben dedicarse a gestionar el municipio y a otras cuestiones más prioritarias para nuestro pueblo.

La información relativa a nuestro trabajo en el Ayuntamiento podrán seguirla si es de interés de la ciudadanía en nuestra página web: www.adii.org o en la revista que costeamos nosotros mismos y recibirán en su domicilio.



Esquerra Unida

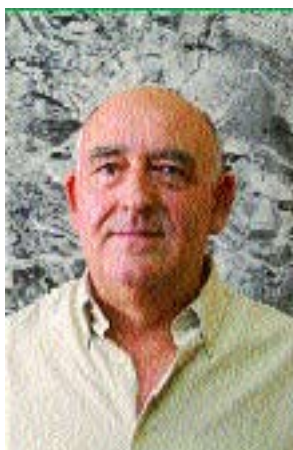

José García Gea

Portavoz EU - Entesa

Horarios de visita: de lunes a viernes de 10:30 a 13:00 h y tardes con cita previa

El Partido Popular en Ibi, ha decidido editar este boletín informativo en contra del acuerdo que se tomó por la mayoría del pleno celebrado el pasado día 12 de febrero.

Por lo tanto, el grupo municipal de EU de Ibi, no va a publicar ningún artículo, ya que creemos que es una publicación electoralista e innecesaria.

La decisión de publicar este boletín demuestra, una vez más la falta de respeto del PP a las decisiones democráticas.

GRUPO MIXTO

Rafa Jiménez y José Valdés.

Grupo Mixto.

Horarios de visita: Cita previa

Grupo Mixto

Este es el último Boletín Municipal de Ibi de la Legislatura, y es por tanto momento de hacer balance. Estos cuatro años para mí han sido agrídulces. Amargos por el trato recibido por mis antiguos compañeros de ADIi, por las mentiras (incluidas fotos falsas) que vertieron sobre mí, por ver cómo el proyecto independiente en estos cuatro años ha ido a la deriva, apuntando, como una veleta, hacia un lugar u otro según el viento que soplaba.

Pero no es el sabor amargo el que vence en mi valoración. Muy al contrario. Estos cuatro años para mí han sido todo un privilegio, una experiencia que me ha enseñado mucho, de mí mismo y de los demás. He intentado trabajar por Ibi y para Ibi lo mejor que he sabido. He tratado de ser coherente con mis compromisos con la ciudadanía y he apoyado aquello que en conciencia creía ser mejor para nuestra ciudad. Seguro que habré cometido errores, pero me ha guiado siempre mi sentido de la responsabilidad y la mejora de nuestra ciudad. Confío en haberlo conseguido.

Quiero mostrar mi agradecimiento a la ciudadanía ibense, a los trabajadores del Ayuntamiento, a tantas y tantas personas que me han mostrado su apoyo y otras muchas que me han criticado, pues de la crítica constructiva se aprende a hacer mejor las cosas. GRACIAS a todos.

Ahora nuevamente son los ciudadanos los que debemos con nuestro voto decidir el futuro que queremos para Ibi, dar y quitar razones a unos y a otros. Y empezará un nuevo paso en este camino que día a día entre todos construimos para hacer mejor nuestro querido IBI.

José Valdés. Concejel del Grupo Mixto

MUSEOS

Museo de la Biodiversidad. C/ Constitución, 13. Horario: de martes a sábados: de 10 a 13 y de 16 a 19 h. Domingos y festivos: de 11 a 14 h.

Museo Valenciano del Juguete. C/ Aurora Pérez Caballero. Horarios de visita: de martes a sábado, de 10 a 13 y de 16 a 19 h. Domingos y fest., de 11 a 14 h. www.museojuguete.com

BIBLIOTECA MUNICIPAL

Biblioteca Municipal. Avda. Industria, 5. Horario: De lunes a viernes de 09 a 13,30 y de 15 a 20,30 h. Sábados de 10,30 a 13,30 h.

AGENDA MEDIO AMBIENTE

Jornadas de Medioambiente. A partir del 22 de septiembre
La ciudad sin mi coche. 22 de septiembre

AGENDA JUVENTUD

ASÍ BAILA EL MUNDO, ASÍ CELEBRAMOS LA VIDA

A partir del 2 de marzo. Centro Social Polivalente
Horario: Viernes de 20,30 a 22 h.
Edad: 14 años - Precio: 20 euros
Plazas limitadas

En este taller viajaremos con mirada de niño por diferentes culturas, etnias, épocas... Invitaremos a nuestro yo infantil a esta celebración de alegría y trataremos de conectar con las emociones que nos ocupan y mueven a través de los lenguajes globales. Nuestro vehículo: el cuerpo y la creatividad.

LENGUAJE DE SIGNOS NIVEL I

A partir del 4 de marzo. Centro Social Polivalente
Horario: Sábados de 10 a 13 h.
Edad: Sin límite. Duración: 20 horas
Se recibirá un Certificado Oficial y reconocido por FIBESORD

TALLER DE RELACIONES DE PAREJA. CÓMO INICIARLAS Y MANTENERLAS.

26 y 29 de marzo. Centro Social Polivalente
Horario: 20,30 a 22 h.

A partir de 14 años - Precio: 10 euros
Duración: 3 horas

La comunicación con las personas es fundamental para mantener una buena comunicación.

TALLER DE RISOTERAPIA

16 y 19 de abril. Centro Social Polivalente
Horario: 20,30 a 22 h.

A partir de 14 años - Precio: 10 euros
Plazas limitadas

Aprender a reír sin motivo alguno, desprender alegría y felicidad con nuestra sonrisa y obtener un punto de vista positivo.

CURSO DE CATA DE QUESOS Y VINO

A partir del 23 de abril. Bar Gintor
Horario: a partir de las 20 h.

A partir de 18 años - Precio: consultar
Para los amantes o no del queso y del vino, para aprender a identificar clases y tipos de éstos.

TALLER DE PRESENTACIÓN DE PLATOS

“Los ojos ayudan a despertar los sentidos”

2 de mayo. Centro Social Polivalente
Horario: 20 a 21 h.

Precio: 10 euros - Plazas: 12 personas
Duración: 1 hora. Incluye merienda.

Aprender secretos y técnicas mediante ideas prácticas originales, que permiten embellecer platos, mesas y fiestas.

TALLER DE ENTRETENIMIENTO Y COMUNICACIÓN GRUPAL (DINÁMICA DE GRUPO)

7 y 8 de mayo. Centro Social Polivalente
Horario: 20 a 21,30 h.

A partir de 18 años - Precio: 10 euros
Toma de contacto entre diferentes tipos de personas para formar un grupo e intentar una conexión grupal, mediante dinámicas de distensión y comunicación, motivando la participación activa.

CURSO DE MONITOR

+info: CIJ - Centro Social Polivalente

CURSO DE ANIMADOR

+info: CIJ - Centro Social Polivalente

VIAJE DE SEMANA SANTA

Y A PARTIR DE JUNIO...

- Taller de Maquillaje
- Iniciación a la Escalada
- Primeros Auxilios
- Taller de Malabares
- Taller de Clown

+ info: Centro de Información Juvenil
Centro Social Polivalente



La Casa de la Cultura



La Ermita de San Vicente acoge varias exposiciones durante el año.

C/ Dr. Ferrán, 5
Tlf. 96 555 02 72

AGENDA CULTURAL

EXPOSICIÓN GIRARTE. ALFREDO ALCAIN

Del 2 al 25 de marzo
Ermita de San Vicente

IV SEMANA SOLIDARIA

Del 1 al 4 de marzo.
Centro Cultural de la Villa

DANZA CONTEMPORÁNEA

'Cuando uno quiere y otro no'
Cía. Marcos Vargas y Chloe Brule-Dauphin
Viernes 9 de marzo a las 22,30 h. Centro Cultural de la Villa

TEATRO INFANTIL

Pido Gancho 'La historia de Carlitos y Violeta'
Cía. La Galera Encantada
Sábado 10 de marzo a las 18 h. Centro Cultural de la Villa

GRUP DE DANSES D'IBI

Acte de presentació del CD-DVD del Grup de Danses d'Ibi
Dissabte 17 de març a las 18,30 h. Centre Cultural de la Vila

CAFÉ TEATRO

Cía. Font Viva
Viernes 30 de marzo a las 22 h. Cafetería del Centro Cultural

TEATRE INFANTIL

I tú què vols ser de major?
Cía. Màgic 6
Dissabte 31 de març a las 18 h. Centre Cultural de la Vila

EXPOSICIÓN DE PROYECTO MEETA

'DIVERSIDAD CULTURAL DEL GRABADO'
Países Invitados: Japón, México y Taiwan
Del 9 al 30 de marzo. Centro Cultural de la Villa

AGENDA DEPORTIVA

CURSO DE JOTETA ENGANYÀ I VILLENERA

Del 28 de enero al 11 de marzo
Domingos de 18 a 20 h

Lugar: Sala de Ballet del Polideportivo Municipal
Precio: 10 euros todo el curso

AIKIDO

Del 3 de febrero al 26 de mayo
Sábados de 17 a 19 h
Lugar: Sala de Artes Marciales del Polideportivo Municipal
Precio: 70 euros todo el curso

CURSO DE DEFENSA PERSONAL PARA MUJERES

Del 3 de febrero al 17 de marzo
Sábados de 10 a 12 h.
Lugar: Sala de Artes Marciales del Polideportivo Municipal
Precio: 10 euros todo el curso

CURSO DE BAILES CARIBEÑOS

Del 3 de febrero al 2 de junio
Viernes de 21 a 23 h.
Lugar: Sala de Ballet del Polideportivo Municipal
Precio: 50 euros todo el curso

SESIONES DE FISIOTERAPIA

Del 5 de febrero al 4 de junio
Lunes de 10 a 13 h.
Lugar: Sala de Ballet del Polideportivo Municipal
Precio: 18 euros cada sesión de 30 minutos

CURSO DE DANZA DEL VIENTRE

Sábados 17 marzo, 7 abril y 19 mayo
Horario de 10 a 14 h.
Lugar: Sala de Ballet del Polideportivo Municipal.
Precio: 30 euros todo el curso

MARCHA AL MAR

Sábado 3 y domingo 4 de marzo
Ruta: Ibi - Campello
Precio: 10 euros€

FIESTA NOCTURNA EN LA PISCINA CLIMATIZADA

Viernes 9 de marzo
Concierto de grupos locales
A partir 22.30 h
Precio entrada 2 euros
€

VIAJE A LA NIEVE - SIERRA NEVADA (PUENTE DE SAN JOSE)

Salida viernes 16 de marzo a las 21.00 h
Regreso lunes 19 de marzo a las 17.00 h
Actividades de senderismo y ski

MARCHA DE MOUNTAIN BIKE



Font Viva prepara un Cafe Teatro



La Piscina climatizada acogerá una fiesta nocturna

Domingo 1 de abril
36 km con salida desde el Parc de les Hortes

RESPIRA NATURA

Domingo 22 de abril
Lugar: Benicadell (Beniarrés)
Precio: 10 euros

SESIÓN DE MASAJES

Domingo 29 de abril
Horario: de 9 a 14 h
Lugar: Piscina cubierta municipal
Precio: 1 euro€

MINIOLIMPIADA DE LOS JUEGOS ESCOLARES

Viernes 4 y sábado 5 de mayo
Lugar: Polideportivo Municipal

AGENDA FESTIVA

FESTES DELS BARRIS

Barri dels Reis Mags. Del 14 al 16 de juliol
Barri de Sant Miquel. Del 29 de setembre al 1 d'octubre

FESTES POPULARS

Setmana Santa - Pasqua
Del 5 al 9 d'abril. Dilluns 16 Sant Vicent

Avis de Festes

Dissabte 12 de maig

Romería a Sant Pasqual

Dissabte 19 de maig

Festivitat del Salvador

Dilluns 6 d'agost

Festes Majors de Moros i Cristians

Inici novenari, dijous 6 de setembre
Moros i Cristians. Del 13 al 16 de setembre

Romería a Sant Miquel

Diumenge 30 de setembre

Dia de la Comunitat Valenciana

Dimarts 9 d'octubre

Les Catalinetes

Divendres 23 de novembre

Fira de Santa Cecília. Mercat Medieval

Del 23 al 25 de novembre

Santa Llúcia

Dilluns 17 de desembre

Festes d'Hivern - Ball del Virrei i Enfarinats

Del 28 al 30 de desembre



Las Miniolimpiadas son una de las citas más esperadas de la Agenda deportiva



Las fiestas de los barrios alegran los fines de semana veraniegos de Ibi



¡REGISTRATE!

¡EN SUZUMIL! MIRA! El Ayuntamiento de Ibi te ayudará SMS desde tu móvil, ¡por sólo 5€ al mes! Tienes Paciente atendiendo con una gestión y manejo de citas en el Centro Cultural de la Villa, Centro Social Universitario, Mercado de Abastos o en la Oficina de Información del Ayuntamiento de Ibi. Siempre te lo podremos contar y puedes hacer por internet en www.ibiconnecta.com. Así mismo, puedes recibir noticias adjuntando tu número de teléfono al correo ibiconnecta@aytoibi.es. La información más fresca de los SMS.

ibiconnectacontigo

¡Sí! Conectados

Caravana Infantil:

10/11

Tercer Abonados:

Concilio:

10/11

10/11

Categorías y filiales según el plan de...

Asistencia Social:

- Asistencia Social
- Asistencia Social
- Asistencia Social

Ocio:

- Ocio
- Ocio
- Ocio
- Ocio

Deportes:

- Deportes
- Deportes

Educación:

- Educación
- Educación

Cultura y Patrimonio:

- Cultura y Patrimonio
- Cultura y Patrimonio

Salud:

- Salud
- Salud

Seguridad:

- Seguridad
- Seguridad

Convulsión y Emergencias:

- Convulsión y Emergencias
- Convulsión y Emergencias

Sanidad:

- Sanidad
- Sanidad

¡Te lo avisamos por SMS! ¡Te avisamos por SMS! ¡Te avisamos por SMS!

¡Te lo avisamos por SMS! ¡Te avisamos por SMS!

El Ayuntamiento de Ibi se reserva el derecho de modificar o suspender el servicio de información por SMS en cualquier momento sin previo aviso. El servicio de información por SMS es un servicio de pago que se cobra a través de la factura de telefonía móvil. El precio del servicio es de 5€ al mes. El servicio de información por SMS no es válido para los usuarios que no tengan un número de teléfono móvil. El servicio de información por SMS no es válido para los usuarios que no tengan un número de teléfono móvil. El servicio de información por SMS no es válido para los usuarios que no tengan un número de teléfono móvil.



+ IBI!

+ DIVERTIDO

+ GENTE

+ LIMPIO

+ CÍVICO



IBI + IBI
AMB CIVISME