

■ MEDIO AMBIENTE

Museo de la Biodiversidad

■ INDUSTRIA Y COMERCIO

Ibi capital valenciana de la innovaci6n

III CONGRESO BIENAL

■ TURISMO

Una mirada al interior

Promoci6n turística

CENTENARIO DEL JUGUETE

Cien años creando sueños



AGENDA CULTURAL
TELEFONOS DE INTERES
HORARIO DE VISTAS



+ Ayuntamiento

5 Saluda Alcaldesa

+ Ibi

6 Centenario del Juguetes

+ Urbano

REPORTAJES

12 Museo de la Biodiversidad
14 Agenda local 21

NOTICIAS

16 Ibi accesible a todos
17 Por un Ibi más limpio

+ Cultura

REPORTAJES

20 Por un Ibi solidario
24 Haz del deporte tu vida

NOTICIAS

28 La flama del Correllengua

+ Social

REPORTAJES

32 Todos estamos a la misma altura
34 Siempre joven
36 25 anys amb les Festes d'hivern
38 Disfrutando de la vida

+ Innovación

REPORTAJES

42 Ibi, una mirada al interior
46 Innovación en todos los sentidos

NOTICIAS

50 UCEF, la Unión de empresarios de la Foia
51 Congreso Internacional del Juguetes

+ Ayuntamiento

PARTIDOS POLÍTICOS

55 Partido Popular
56 ADli
57 Partido Socialista
58 Esquerra Unida
59 Grupo Mixto
60 Presupuestos Municipales

+ Agenda

62 Agenda Cultural



yo cuido el medioambiente
concejalía de medioambiente
ayuntamiento de ibi

Saluda alcaldesa

+ Ibi, Más Ibi



Mayte Parra Almiñana.
Alcaldesa de Ibi

+ Ibi es una publicación moderna, renovada y llena de energía, que refleja el momento actual que vivimos y el momento que deseamos para nuestra ciudad, Ibi.

Una nueva imagen para una información diferente y próxima, para saber qué se está haciendo en Ibi cada día, para estar informados de nuestro crecimiento industrial, de la cultura, de las Fiestas,...

En esta nueva etapa, marcada por la cercanía, queremos que cada uno de vosotros se sienta identificado con los contenidos que aparecen en las páginas, por lo que hemos querido hacer especial hincapié en las cuestiones que verdaderamente son necesarias e importantes para Ibi.

+ Ibi es positivo porque todos los ciudadanos sumamos, participamos en un proyecto común, que es la mejora de la calidad de vida, conseguir que Ibi sea + Ibi y que podamos sentirnos orgullosos de formar parte de aquello que más nos honra, ser ibenses.

Mayte Parra Almiñana
Alcaldesa de
Ibi

+ Ibi és una publicació moderna, renovada i plena d'energia, que reflecteix el moment actual que vivim i el moment que desitgem per a la nostra ciutat, Ibi.

Una nova imatge per a una informació diferent i pròxima, per saber que està fent-se a Ibi cada dia, per a estar informats del nostre creixement industrial, de la cultura, de les festes, ...

En esta nova etapa, marcada per la proximitat, volem que cada un de vosaltres vos sentiu identificats amb els continguts que apareixen en les pàgines, per la qual cosa hem volgut posar especial interès a les qüestions que realment són necessàries i importants per a Ibi.

+ Ibi és positiu perquè tots els ciutadans sumem, participem en un projecte comú, que és la millora de la qualitat de vida, aconseguir que Ibi siga + Ibi i poder sentir-nos orgullosos de formar part d'allò que més ens honra, ser iberuts.

Mayte Parra Almiñana



CENTENARIO DEL JUGUETE

Cien años creando sueños

En 1905 comenzaron a fabricarse en Ibi los primeros juguetes en serie en la factoría Payá. Hoy, cien años después, en la villa han cambiado muchas cosas, pero la tradición juguetera se mantiene viva. Seguimos creando sueños y fabricando ilusiones.

Ibi es uno de los pueblos más importantes del interior de la provincia de Alicante y esto se debe, en gran medida, a la industria juguetera. La producción juguetera lo ha supuesto todo para Ibi. Durante un siglo esta industria ha crecido y madurado, convirtiendo a esta localidad en la Villa del Juguete, conocida a nivel nacional e internacional.

La fabricación de juguetes en el municipio no contaba con ningún tipo de tradición previa sobre la que apoyarse, surgió gracias a la iniciativa de la familia Payá. Actualmente, tras cien años fabricando ilusiones y creando sueños, la tradición juguetera se ha unido profundamente al municipio. En Ibi se respira esa esencia del juguete. Una esencia que huele a esfuerzo e ilusión. El esfuerzo de los ibenses por convertirse en la referencia del mundo del juguete

te y la ilusión que muestra un niño mientras se divierte jugando.

Las alusiones al juguete están por toda la ciudad. La Plaça de la Tartana, donde un diminuto caballo arrastra una tartana. La Plaça dels Jogueters, donde se rinde homenaje a aquellos que trabajaron, trabajan y trabajarán en esta industria. La Plaça dels Reis Mags, donde los niños y sus padres esperan con ilusión la llegada de los tres magos de Oriente. El Museu Valencià del Joguet, todo un viaje hacia el pasado del juguete y de la ciudad. Son muchas las alusiones al juguete que nos muestra la ciudad, porque Ibi, para muchos, es sinónimo de

juguetes.

Un siglo después, el juguete sigue siendo un sello de identidad en Ibi. Una fecha tan señalada es importante que sea bien recordada, por iben-



ses y visitantes. Por lo que el ayuntamiento ha organizado un completo programa de actos para conmemorar los cien años que llevamos creando sueños. Para agrupar todos estos actos, el consistorio ha elaborado un logotipo para la conmemoración. El elegante diseño alude a los trenes de juguete que se fabricaban en la ciudad y que llevan cien años de recorrido en el camino de la historia de Ibi.

La conmemoración del Centenario del Juguete no es sólo importante para la ciudad, sino también para la Comunitat Valenciana y para España. Por lo que, desde el ayuntamiento, se ha creado un Comité de Honor en el que se proponen que formen parte de él personalidades de prestigio de todos los ámbitos. S.A.R. Dña. Letizia Ortiz ha confirmado que acepta la presidencia del mismo. Los miembros que formarán parte del comité son el President de la Generalitat Valenciana, D. Francisco Camps; el Conseller de Cultura, Educación y Deporte, D. Alejandro Font de Mora; el Presidente de la Diputación Provincial de Alicante, D Joaquín Ripoll; el Diputado de

Cultura, D. Miguel Valor Peidró; el Presidente de UNICEF España, D. Francisco González Bueno; el Presidente de la Comisión Española UNESCO, D. Luis I. Ramallo Massanet; la Alcaldesa de Ibi, Dña. Mayte Parra y el Presidente de IBIAE, D. Fernando Casado.

Para que este centenario no quede en el olvido y sea recordado por todos los ibenses, el escultor Vicente Ferrero es el encargado de realizar el Monumento Conmemorativo del I Centenario del Juguete

Ferrero será el encargado de realizar el Monumento Conmemorativo del I Centenario del Juguete y que estará ubicado en la Plaza del Centenario que fue inaugurada el pasado 17 de Junio ante una gran multitud de ciudadanos. La inauguración del monumento tendrá lugar en noviembre donde se realizará un acto de homenaje a todos aquellos empresarios cuya trayectoria en el sector juguetero haya sido representativa en

Para que este centenario no quede en el olvido y sea recordado por todos los ibenses, el escultor Vicente Ferrero es el encargado de realizar el Monumento Conmemorativo del I Centenario del Juguete

Cien años atrás...

Historia del juguete en Ibi

Volver la vista cien años atrás supone encontrarnos con un Ibi que nada tenía que ver con el juguete. Si por algo eran conocidos los ibenses era por sus helados artesanales, para cuya elaboración utilizaban los pozos de nieve de la zona que conservaban hielo durante todo el año. El material que permitió a Ibi a llevar a cabo su particular revolución industrial fue la hojalata. Surgieron en la población pequeños talleres que fabricaban utensilios de hojalata para los artesanos heladeros, pero en épocas de menor producción realizaban

pequeñas miniaturas, siempre de utensilios del hogar, que vendían en mercadillos, apareciendo de este modo los primeros juguetes.

A principios del siglo XX cae en la manos de los hermanos Payà un juguete traído de Alemania, tras desmontarlo e investigar su funcionamiento, deciden dedicar el taller, que

habían heredado de sus padres, a la fabricación de juguetes. Pronto se convertiría en una actividad rentable, ya que en 1909 acuden como jugueteros a la Exposición Regional de Valencia, donde presentaron más de un centenar de juguetes, entre ellos algunas tartanas que hoy simbolizan

el origen de la industria juguetera en Ibi.

Poco a poco la industria juguetera comienza a consolidarse en Ibi. "Payà Hermanos" llegó a dar empleo a más de 700 personas, y de su escuela taller salieron los fundadores de otras jugueteras también desaparecidas, como Rico, o que aún continúan como el fabricante de miniaturas Guisval.

La época dorada del juguete son los años 20. Aparecen juguetes emblemáticos y de gran calidad que reflejan los avances técnicos del momento: coches, barcos, aviones y los primeros trenes eléctricos. Pero esta época de esplendor se vió truncada por la Guerra Civil y los difíciles años de la Posguerra.

En la década de los 50, Payà se adapta a los nuevos tiempos sustituyendo la hojalata por el plástico, el resto de las empresas jugueteras también dan este paso hacia la modernización y la innovación. Esta situación permite el desarrollo de una importante y sólida infraestructura auxiliar del juguete. En los años 60 y 70, Ibi vive toda una revolución, tanto demográfica (el censo pasó de 6.000 a 13.000 habitantes) como industrial que convirtió a Ibi y la Foia en el primer núcleo juguetero de España.

A finales de los 70 ya se perfila en el horizonte la llegada del juguete asiático, al tiempo que se elevan las exigencias de calidad en los mercados y comienzan a aflorar los problemas estructurales de un sistema industrial obsoleto.

La situación actual del juguete es un tanto delicada y el panorama no es muy alentador, pero la pervivencia del bautizado "Valle del Juguete" pasa por apostar en el diseño, invertir en tecnología y marketing, además de la celebración de ferias del sector que



¿Qué recuerdo tienes de tu primer juguete?

Todos hemos tenido un juguete del que mantenemos un especial recuerdo. Desde las muñecas de trapo de los más ancianos a los más sofisticados juguetes de la actualidad. Unos muy distintos de otros, pero todos sirven para lo mismo: jugar.



Adrián Bernabeu
Estudiante
11 años

"Mi primer juguete no lo recuerdo, pero sí me acuerdo de un coche a pedales de INJUSA que me regalaban mis padres. No lo guardo, porque lo rompí jugando con mis amigos".



Unai Romero
Estudiante
25 años

"Mi primer juguete fue una moto BMW de RICO que todavía conservo con mucho cariño. Recuerdo que me la regalaban mis padres"



Mª Teresa
Barrachina
Dependiente
42 años

"Una muñeca de trapo fue mi primer juguete. Recuerdo que me la regaló mi madre y me encantaba peinarla y vestirla. No la conservo porque cuando crecí tuve que dejársela a mis hermanas para que también pudieran jugar con ella"



Carmen Monreal
Jubilada
79 años

"No tuve juguetes. Antes había pocos. Me tenía que conformar con una caja de mazapán y una muñeca de trapo que nos hizo mi madre a mis hermanas y a mí"

Programa de Actividades del Centenario

La sirena de la antigua factoría Payà volvió a sonar para llamar a los ciudadanos a visitar la muestra de fotografías, pinturas y collages del belga Philippe Dupiereux sobre la emblemática fábrica. Esta "reconversión" de Payà en Museo ha abierto los actos conmemorativos del centenario junto con el I Certamen de Pintura Rápida el pasado 12 de Junio.

Este Certamen convirtió las calles de Ibi en un improvisado estudio de pintura donde se presentaron a concurso 31 obras. Joaquín Miralles obtuvo el premio local. Los 700 euros del primer premio los consiguió Antonio Climent Quiles, natural de Carcaixent; el segundo premio, galardonado con 500 euros, fue a parar a Francisco Javier Rosario también natural de ésta población valenciana. Asimismo el tercer clasificado fue Guillermo Ferri de Ontinyent, quien obtuvo un total de 300 euros. Las obras están expuestas en

Exposición

La Industria Juguetera en Ibi: 1905 - 2005

Exposición retrospectiva de los cien años de industria en Ibi, agrupados cronológicamente en cinco periodos:

- Del nacimiento hasta la Guerra Civil: 1905 - 1936
- Paréntesis bélico: 1936 - 1939
- De la carestía hasta la irrupción del plástico: 1939 - 1955
- La época dorada: 1955 - 1980
- De la crisis hasta la actualidad: 1980 - 2005

Exposición

Exposición Itinerante del Centenario del Juguete

Exposición fotográfica de las industrias jugueteras ibenses, ferias, trabajadores y juguetes. La muestra ha podido contemplarse en el Ayuntamiento y en el Museo Valenciano del Juguete. A partir de septiembre la exposición recorrerá los colegios de la localidad.

Concurso

XXVI Concurso de Fotografía y Transparencia Villa de Ibi "Centenario del Juguete".

Este certamen, ya consolidado tanto a nivel local como nacional, incluirá en la presente edición una sección especial dedicada al Centenario del Juguete en varias categorías: blanco y negro, color y fotografía digital.



el consistorio ibense para disfrute de todos.

Antonio Climent Quiles, ganador del primer premio del Concurso de Pintura Rápida

El fallo del jurado tendrá lugar el próximo 3 de diciembre.

Concierto

Joven Orquesta de la Comunidad Valenciana.

Interpretando entre otros temas la "Sinfonía del Juguete" de Adolf Mozart.

Curso

La Industria del Juguete. De las raíces a la globalización.

Organizado por el Dpto. Geografía Humana de la Universitat d'Alacant.

El curso se impartirá en Ibi los días 11 y 12 de noviembre en el Archivo Municipal. Curso convalidable por dos créditos de libre configuración.

Curso

Jornadas de Historia Local

Ciclo de conferencias y comunicaciones donde se analizará la evolución histórica de la localidad durante estos cien años.

Las jornadas se celebrarán en el Archivo Municipal los días 18 y 19 de noviembre.

Teatro

XI Mostra de Teatre Amateur "Especial Centenario del Juguete"

Organizado por el Ayuntamiento de Ibi en colaboración con el Grupo Cultural Font Viva y la

De la Tartana de Hojalata a AIJU

Investigación y juguete

Todo empezó con un juguete de hojalata que los hermanos Payá recibieron desde Alemania. A partir de entonces, el ingenio y la investigación de los empresarios ibenses han hecho que la industria juguetera se desarrollara. Las primeras tartanas, trenes, barcos, aviones... que se fabricaron en Ibi estaban realizados con piezas de hojalata, ensambladas mediante la técnica del grapado.

No será hasta la década de los 50 cuando aparezca el plástico que desplazará a la hojalata. El plástico ofrece una mayor calidad de los juguetes y su elaboración es menos costosa. Con el plástico la oferta se diversifica ampliamente ya no sólo se fabrican tartanas y trenes; ahora se fabrican juguetes musicales, mejores muñecas con todos los complementos, etc.

En los años 70 y 80 las exigencias de calidad en el mercado occidental aumentan, además las innovaciones tecnológicas se aplican a los juguetes. Aparecen las primeras muñecas que hablan, gatean y andan. Los triciclos dejan paso

a las motos y coches eléctricos para niños.

La apuesta por la innovación tecnológica en los juguetes cobra cada vez un mayor peso, además los cambios en el estilo de vida de los niños han hecho que el sector se tenga que readaptar. Con este fin nació AIJU, el Instituto Tecnológico del Juguete, una entidad privada sin ánimo de lucro que promueve la investigación, el desarrollo e innovación tecnológica en las más de 50 empresas jugueteras asociadas a ésta entidad con el fin de mejorar la calidad de los productos para de este modo competir con las demás empresas del sector.

www.ibicentenariojuguete.com

El Ayuntamiento ha diseñado una web del centenario que nos permite viajar a través de estos cien años de industria, tradición y cultura juguetera. Como si de una máquina del tiempo se tratase, comenzamos nuestro recorrido por los vestigios prehistóricos de Ibi hasta llegar al presente de la industria juguetera. Una web muy completa donde encontramos gran cantidad de fotos, una hemeroteca y una zona de descargas. Además de encontrar una amplia información sobre las actividades del centenario y de nuestra ciudad como destino turístico. Desde las páginas de +ibi te animamos a visitar



En el Museu Valencià del Joguet d'Ibi podemos contemplar una de las colecciones más importantes de juguetes



"La Industria Juguetera en Ibi: 1905-2005"

Sala de Exposiciones Fábrica Payá

Diciembre '05- Enero '06



100 Años creando sueños



La naturaleza nos ofrece imágenes espectaculares, a cambio sólo tenemos que respetarla y cuidarla

UNA APUESTA POR EL MEDIO AMBIENTE

Museo de la Biodiversidad

Distintos proyectos acerca del estudio y defensa de la **biodiversidad de especies** se están desarrollando en Ibi, demostrando el interés de la ciudad en la conservación de la flora y fauna autóctonas

Ibi pronto se convertirá en referente en cuanto al estudio y defensa de la biodiversidad dentro de la Comunidad Valenciana. En la población ya se están desarrollando diversos planes de protección y recuperación del medio ambiente, tales como la celebración de las Jornadas Medioambientales, los Campos Internacionales de Verano para voluntarios medioambientales o la aplicación de la Agenda 21. Pero, de entre todas las actividades que ha programado la Concejalía de Medio Ambiente, cabe destacar dos: La primera que Ibi cuenta, desde hace un año, con el primer Museo de la Biodiversidad de España; la segunda, la puesta en marcha de la Estación Biológica de Torretes - Font Roja.

El Museo de la Biodiversidad fue inaugurado el 30 de Septiembre del pasado año, gracias al convenio firmado entre el Ayuntamiento ibense y la Universidad de Alicante, a través del Centro Iberoamericano de la Biodiversidad (CIBIO) y con el patrocinio de la Fundación Biodiversidad del Ministerio de Medio

Ambiente.

El Museo cuenta con una exposición permanente que reproduce los ecosistemas de los principales hábitats mediterráneos en tres áreas distintas: los humedales, la estepa y el bosque mediterráneo. De entre todas las piezas de la exposición la que más asombro crea entre los visitantes es la del avutarda, un ave de gran tamaño que puede alcanzar un peso de 16 kg y cuyo hábitat se encuentra especialmente amenazado; es por esto, que el Museo de la Biodiversidad tiene com fin último concienciar a la sociedad de los valores de conservación de los ecosistemas mediterráneos y de los problemas que actualmente constituyen una amenaza para las especies animales y vegetales que los habitan.

De la gestión del museo y su colección, donada por el CIBIO, se encarga Eduardo Galante, que además es el máximo responsable científico de la Estación de Torretes. Galante destaca la labor educadora del Museo y la multitud de visitas que ha recibido; más de 11.000 personas



Foto: Fernando Miró Linares

han pasado por las instalaciones entre ellas un elevado número de extranjeros y muchos estudiantes, como los alumnos de la Facultad de Biología de la Universidad de Murcia.

Pero de entre todas las visitas cabe destacar la del prestigioso biólogo Gonzalo Halffter, presidente del programa MAB "Hombre y Biosfera"

de la Unesco, que también pasó por las instalaciones de la Estación de Torretes. Halffter se mostró especialmente satisfecho por el estado de las instalaciones tanto del Museo como de la Estación por su especial importancia en pos de la conservación de la flora y fauna autóctonas.

Con el nuevo museo, que pronto cambiará su

Belleza Natural



En la colección del Museo se reproducen los principales ecosistemas mediterráneos.



Autor: Emilio Mariel Albert. La riqueza natural de Ibi, motivo de planes de protección y recpe-

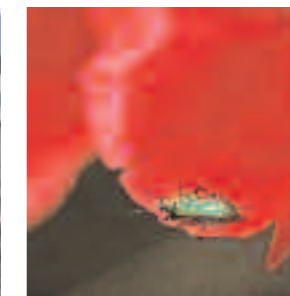

Autor: Rafaél Salinas Merchant. La muestra recoge la flora y fauna mediterránea



Autor: Fernando Valls Bono. La tradición agrícola está presente.

Foto: J. A. Silvestre



La Agenda Local 21 se pone en marcha

La Agenda Local 21 se presenta en Ibi. Cada vez son más los municipios que se adhieren a este plan que aboga por una opción sostenible para su crecimiento y desarrollo.

Desde enero del año 2004, Ibi está adherido a la Carta Alborg +10 para la Campaña de Ciudades Europeas Sostenibles en la que se incluyen los planes de acción de la Agenda 21 Local.

Esta nueva estrategia, adoptada por el Ayuntamiento de Ibi, pretende reorientar el desarrollo local en términos de sostenibilidad. Pero, ¿qué es desarrollo sostenible? “El desarrollo sostenible

La Agenda Local 21 es una forma de vida que escoge y sigue una comunidad local, para que ésta sea efectiva y real debe contar con la participación ciudadana

satisface las necesidades actuales de las personas sin comprometer la capacidad de las futuras generaciones para satisfacer las suyas”. Por esta razón, el objetivo de Ibi Agenda 21 Local es la búsqueda del equilibrio ambiental, social y económico.

Ibi Agenda Local 21 es un sistema en que las autoridades locales trabajarán en asociación con todos los sectores de la comunidad local para preparar planes de acción para aplicar la sostenibilidad en nuestro municipio. Todos los ciudadanos están llamados a participar en este proyecto para que Ibi sea un municipio preparado para encarar los retos del futuro.

Ibi Agenda Local 21 es un sistema en que las autoridades locales trabajarán en asociación con todos los sectores de la comunidad local para preparar planes de acción para aplicar la sostenibilidad en nuestro municipio. Todos los ciudadanos están llamados a participar en este proyecto para que Ibi sea un municipio preparado para encarar los retos del futuro.

ro. La Agenda Local 21 es una forma de vida que escoge y sigue una comunidad local para lograr la sostenibilidad del municipio, pero para que esta sea efectiva y real debe contar con la participación ciudadana, ya que la sostenibilidad empieza en casa y en nosotros adoptando sencillas medidas como evitar el derroche innecesario de agua, colaborar en el mantenimiento de la limpieza diaria, evitar el uso abusivo de energía, apostar por las energías renovables y reciclaje.

Pero la Agenda Local 21 no es solo una apuesta por el medio ambiente, sino una apuesta por el futuro del municipio en sí mismo. De esta manera conseguiremos convertir Ibi en una ciudad moderna, dinámica y habitable, manteniendo el desarrollo económico y social, pero sin poner en peligro el uso futuro de los recursos naturales, ni comprometer el medio ambiente urbano y la calidad de vida en nuestra ciudad.

En el Ayuntamiento se están celebrando las sesiones de presentación del proyecto y ya se ha presentado el diagnóstico socio-ambiental del municipio. En



- Arregla los grifos que goteen.

2. Ahorra energía

Las formas de energía actuales se están agotando. Debemos empezar a ahorrar energía de manera urgente como factor de protección del medio ambiente. La solución se encuentra en las fuentes de energía renovables, pero hasta que llegue el momento de su completa integración te damos unos consejos para que ahorres energía, medidas que también beneficiarán a tu bolsillo.

- Por las noches y cuando no haya nadie en casa, apaga los sistemas de aire acondicionado y calefacción.
- Usa los electrodomésticos de noche y utilízalos siempre con su nivel máximo de capacidad.
- En verano, evita utilizar la secadora. Tiende la ropa en el exterior.
- Aprovecha la luz natural.
- No mantengas tus electrodomésticos encendidos si realmente no los estás utilizando.

3. Separa las basuras

El volumen de basuras ha crecido de manera desorbitada. Cada ciudadano genera alrededor de 1Kg de basura diaria. Esta basura bien se lleva al vertedero, donde ocupa mucho terreno y contamina suelo y aguas, o se incinera con la consecuente emisión de gases tóxicos y cenizas. Para evitar dichos problemas debemos poner en práctica la consigna de las tres erres: reducir, reutilizar y reciclar.

- Evita comprar productos que estén excesivamente empaquetados.
- Cuando vayas a la compra, reutiliza las bolsas que ya te han dado y rechaza las que no necesites.
- Por regla general, los envases de cartón y de vidrio son menos dañinos. ¡No lo olvides a la hora de hacer la compra!
- Los medicamentos caducados o que no necesites entrégales en tu farmacia.
- Deposita las pilas usadas en contenedores específicos para ello. Utiliza pilas recargables
- Separa la basura por contenedores. Recuerda el amarillo para plásticos y bricks, el verde para el vidrio y el azul para papel y cartón.

Punto limpio

Recuerda que la Concejalía de Servicios Públicos del Ayuntamiento ha puesto a disposición de los ciudadanos un punto limpio de reco-

Nuestra amiga **Marta** es una fiel defensora de la Agenda 21. Seguir sus consejos ayudará a convertir nuestra ciudad en un lugar más agradable donde vivir. Porque si queremos una mejor ciudad, debemos colaborar todos y todas, ya que **la sostenibilidad comienza en tu propia casa.**

1. Ahorra agua

Evita despilfarrar agua innecesariamente. Todos sabemos que el agua es un bien escaso, además este año estamos sufriendo una dura sequía, por lo que te pedimos que adoptes las siguientes medidas para hacer un uso razonable del agua.

- Evita bañarte, mejor dúchate. Ahorrarás casi 20 l. de agua.
- Cierra el grifo mientras te lavas los dientes.
- Reduce la capacidad de la cisterna del WC o instala un sistema de doble tecla.
- Aprovecha al máximo la capacidad del lavavajillas y la lavadora.



Foto: Rafael Salinas Merchante
El agua es un recurso escaso que no debemos desaprovechar



Foto: Emilio Mariel Albert
La contaminación de la atmósfera es otro grave problema medioambiental



Foto: Luis A. Hernández Avalos
Actualmente generamos grandes cantidades de basura

Ibi accesible a todos

El Ayuntamiento ha eliminado todas las barreras urbanísticas para conseguir un Ibi accesible a todos. Las personas con discapacidad se encontraban en Ibi con continuos obstáculos arquitectónicos que limitaban su acceso por varias calles y edificios públicos.

El Consistorio, consciente del problema, ha eliminado dichas barreras urbanísticas para facilitar el tránsito de estos ibenses por la ciudad.

Los barrios de la Ciudad Deportiva, la Dulzura, Mirasol, la Sagrada Familia, Nuevo Ibi, la Avenida de la Provincia y, por supuesto, el casco urbano han visto como las aceras se adecuaban a las necesidades de todos los ciudadanos. Del mismo modo, en la remodelación de la Ermita de San Vicente, una de las mas queridas de nuestra población, se ha habilitado un acceso para minúsvulos y se ha mejorado la acús-



Acera accesible

La accesibilidad debe ser la principal cualidad de todo diseño destinado al uso público

tica de la misma.

Además, la Conselleria de Bienestar Social ha concedido un total de 30.000 euros para que los semáforos de la Avenida Juan Carlos I se adapten a los invidentes. También se ha actuado en edificios públicos como el Centro Social Polivalente donde se instaló un ascensor y ya se ha presupuestado otro para el Ayuntamiento que costará 60.000 euros.

Dentro de los planes del Ayuntamiento de convertir Ibi en una ciudad para todos, se ha firmado un convenio de colaboración con el Ministerio de Trabajo y Asuntos Sociales, junto con la Fundación ONCE y el Fondo Europeo de Desarrollo Regional (FEDER), para la realización del Plan Municipal Integral de Accesibilidad. El objetivo principal de este Plan es mejorar la calidad de

tener las mismas oportunidades y posibilidades que el resto de los ciudadanos. Desde este plan se trabajará para que ninguna barrera, ya sea arquitectónica, urbanística, en el transporte, en la comunicación sensorial,... afecte a los ciudadanos.

Arreglo de calles y mosaicos de bienvenida

Por otro lado, se ha llevado a cabo la limpieza de los mosaicos de bienvenida a Ibi, donde se hace referencia "al centro español del juguete". Éstos han sido arreglados y limpiados para satisfacción de todos. Además se han adecuado y reasfaltado diversas calles y viales, tales como la Calle Virgen de África y las Avenidas Juan



Arreglo del Parque Fofó



Asfaltado de la Avda. Juan Carlos

Por un Ibi más limpio

URBASER SE ENCARGA DE LOS TRABAJOS DE LIMPIEZA VIARIA



Operarios del servicio de limpieza con el nuevo equipamiento

La ampliación del servicio de limpieza viaria permitirá disfrutar de una ciudad limpia a todas horas.

Desde el pasado mes de junio, URBASER está llevando a cabo los servicios de limpieza viaria en la ciudad. Durante el acto de presentación de la misma, el concejal de Urbanismo, Servicios y Obras, José Campoy, se mostró muy satisfecho, al igual que la alcaldesa que destacó "la adjudicación de este servicio asciende a 430.000 euros, un 40 por ciento más de lo que se invertía hasta ahora". Este incremento en el contrato se traduce en inversiones en maquinaria. La maquinaria consiste en dos barredoras, una para las zonas industriales y los barrios y otra para el casco antiguo, además de dos motocarros, un vehículo para el transporte de los operarios y carros de limpieza manual, así como una desbrozadora y dos sopladoras que completan las funciones de las barredoras.

El director regional de la delegación de Levante de Urbaser, Víctor Carles Vento, se comprometió a convertir Ibi "en la localidad más limpia de la comarca". Además se ha puesto en marcha un programa informático para que desde el Ayuntamiento se conozca en tiempo real dónde está actuando la maquinaria del servicio de limpieza urbano.

Para disfrutar de una ciudad moderna y en condiciones, se va a prestar especial atención a los barrios y, por primera vez, el centro urbano se barrerá por la mañana y por la tarde. José Campoy expresó su total confianza en la empresa adjudicataria, señalando que va a procederse a la licitación conjunta del servicio de limpieza viaria y el de recogida de basuras. Por otra parte, Campoy también anunció la ampliación de personal y la equiparación del salario con el resto de funcionarios a partir de enero



Maquina de limpieza



Equipamiento



Arbolado Parc de les Hortes
Autor foto: José S. Romero Delgado

URBANISMO

La Tartana se convierte en Parque Infantil

La plaza Sanchís Banús se ha convertido en un enorme parque infantil desde la instalación de una tartana gigante, con columpios, toboganes, escaleras y redes donde los pequeños pueden divertirse a sus anchas. La otra tartana se ha colocado en el Parc Derramador para completar la oferta lúdica para los niños de nuestra localidad.

La tartana es una reproducción fiel y exacta del modelo original. Se trata de un juego polivalente que mide doce metros de longitud por cuatro de altura y más de dos metros de anchura. Con la instalación de estos dos nuevos juegos se pretende mejorar la imagen de los parques y jardines, además de convertir el símbolo de la ciudad en un juego para los más pequeños.

Nuevos juegos y zonas de recreo se han habilitado también en la Plaça dels Geladors y la Plaça Miguel Servet.

IBI AGENDA 21

Pla d'estalvi energètic

L'Ajuntament ha firmat un conveni amb l'Agència Valenciana de l'Energia per a posar en marxa un pla d'estalvi energètic en l'enllumenat i edificis públics. A més de contribuir amb la protecció del medi ambient, aquest pla suposa una reducció en l'expulsió a l'atmosfera de 293, 28 tones de CO2, es reduirà en 80.563 una factura anual que puja a més de 300.000 en despeses municipals de llum.



Obras piscina climatizada

MEDIO AMBIENTE

Clausura del vertedero de San Pascual

Con esta medida se acaban los vertidos incontrolados en Ibi y se respeta el medio ambiente. El Ayuntamiento adoptará una serie medidas para acondicionar la zona, tales como invertir el sentido de las aguas para evitar que se dirijan al talud y prevenir su rotura. La parte más alta del talud se eliminará para evitar desprendimientos.

La zona afectada será regenerada con árboles y plantas autóctonas para recuperar el paisaje y que los ibenses puedan disfrutar de la zona sin correr riesgo alguno.

URBANISME

Un Palau de Justícia per a Ibi

L'alcaldessa d'Ibi, Mayte Parra, i el Conseller de Justícia i Administracions Públiques, Miguel Peralta, han signat el Protocol de col·laboració per portar a terme la construcció del Palau de Justícia d'Ibi.

El projecte del Palau de Justícia és una infraestructura vital per a Ibi, ja que és una localitat dinàmica que origina molts processos judicials. El Palau estarà situat en els terrenys cedits per l'Ajuntament a la Generalitat Valenciana, al costat del Centre Cultural de la Vila, i suposa una inversió global d'1.275.000 euros. Aquest es posarà en funcionament dins de dos anys, mentre que durant el 2005 ja està en marxa el segon Jutjat de Primera Instància i Instrucció.

URBANISMO

Nuevo arbolado en el Parc de les Hortes

El Parc de les Hortes tendrá más zonas de sombra con el nuevo arbolado que se va a plantar. Además se pretenden crear pantallas naturales contra el ruido para que las representaciones que se realicen en el anfiteatro no interfieran con otras que puedan estar realizándose en la plaza o en la cafetería.

El nuevo arbolado contará con una gran variedad de especies entre ellas, moreras, tilos, sauces llorones, plátanos y hasta dos alcornoques de grandes dimensiones que se plantarán cerca de la entrada principal.

MEDIO AMBIENTE

Jornadas Medioambientales

Las Jornadas Medioambientales celebradas el pasado mes de septiembre tuvieron una gan participación por parte de los escolares de todos los colegios ibenses. Con diversas actividades programadas, además de visitas y talleres a los escolares se les enseñó la importancia de cuidar nuestro medioambiente a través del reciclaje, la recuperación de materiales y la reutilización de objetos.

MEDI AMBIENT

Nova senyalització al Barranc dels Molins

La rehabilitació i la nova senyalització a la zona del Barranc dels Molins permetrà als excursionistes disfrutar de la bellesa del paisatge impulsant el turisme d'interior.

Les actuacions han consistit en la repintada de les sendes, la col·locació de senyals indicatives i la neteja dels camins. A més les àrees d'escalada s'han tornat a equipar i s'han col·locat taulers informatius per a que les persones puguen vore les diferents rutes.

URBANISMO

Ibi estrena piscina climatizada

La primera piscina climatizada de la Foia de Castalla se pondrá en funcionamiento a principios de año. La piscina, que dispone de balneario y zona de gimnasio, será gestionada por una empresa de El Campello junto con el Ayuntamiento que será el encargado de fijar los precios y de los trámites para buscar el personal necesario para el mantenimiento y cuidado de las instalaciones. Tras varios años de espera, los ibenses por fin podrán disfrutar de piscina durante todo el año.

URBANISME

Descobert un jaciment ibèric romà al turó de l'Ermita de Sant Miquel

Les obres per a la construcció d'una rotonda en la urbanització pròxima al turó de Sant Miquel han descobert un jaciment ibèric romà. Degut a aquest fet, les obres van ser paralitzades fins completar els treballs d'excavació que han sigut realitzats per José Lajara, Antonio Pérez i Alejandro Gomis amb el finançament i mitjans de la regidoria d'Urbanisme.

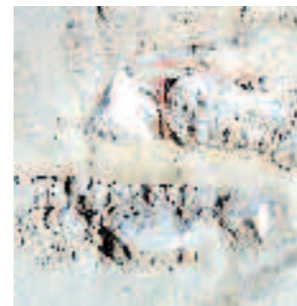

Jacimiento ibèric romà al turó de l'Ermita de Sant Miquel



Juego de la Tartana en la Plaza Sanchís Banús



Nuevo aspecto del parque Raconet de la Vía.

Les peces trobades pertanyen als segles II i I a.C. Es tracta de dos murs de quatre metres i mig, material ceràmic com àmfores de vi i gerres. La importància d'aquesta excavació radica que a penes hi han excavacions arqueològiques d'esta cronologia a la comarca de l'Alcoià.

La Conselleria ha demanat a l'Ajuntament que declare esta zona de protecció arqueològica perquè es podrien trobar més restes.

MEDIO AMBIENTE

30 jóvenes participan en el Campo Internacional de Trabajo de Ibi

Hasta el pasado 27 de julio, 30 jóvenes de siete países diferentes (Ucrania, Inglaterra, Alemania, Checoslovaquia, Turquía, Francia y España) participaron en el Campo de Trabajo Internacional de Ibi en la Estación Biológica de Torretes. De entre 18 y 26 años, estos jóvenes realizaron trabajos de mampostería, tratamiento selvícola, poda, recuperación de los senderos de plantas aromáticas, talleres de esparto y pirograbado y construcción de casas nido. Además también disfrutaron de varias actividades culturales, de ocio y tiempo libre como bailes en la Plaça la Palla, visita a los distintos museos de la ciudad, piragüismo en Cofrents y un día de playa en Guardamar del Segura.

URBANISME

Pròxima conversió en zona de vianants de la Plaça la Palla i remodelació dels Reis Mags

L'alcaldessa d'Ibi, Mayte Parra, i el Conseller d'Infraestructures, José Ramón García Antón, van anunciar el passat juliol totes les inversions que esta Conselleria té previstes realitzar a Ibi. Entre les més importants trobem la remodelació de la Plaça dels Reis Mags, que licitarà i costejarà íntegrament la Conselleria. García Antón va assenyalar la intenció d'adjudicar les obres a octubre i començar a principis de 2006. D'altra banda, serà l'Ajuntament l'encarregat de licitar les obres de la conversió en zona de vianants de la Plaça la Palla, el carrer Major i adjacents amb el suport de la Conselleria. Les inversions projectades per la Conselleria també contemplen la conducció d'aigua potable de la zona Est a la zona Sud i la construcció de dos noves rotondes a l'avinguda Joan Carles I, una a la intersecció amb l'avinguda de la Província i l'altra amb la carretera de Tibi. L'alcaldessa es va mostrar molt satisfeta per les inversions aconseguides.

URBANISMO

Nuevo diseño para una de las rotondas de acceso a Ibi

El Ayuntamiento ha decidido retirar los árboles de colores de una de las rotondas de acceso a Ibi y sustituirlos por arbustos y otras plantas. Según ha explicado el concejal de Servicios Públicos, José Campoy "la rotonda se ha rellenado con tierra para formar un montículo y para el riego de las diferentes plantas está previsto un sistema por goteo".

MEDI AMBIENT

Extrema vigilància davant el risc d'incendis forestals

La sequera que estem patint enguany ha obligat a prendre les mesures

necessàries per a la prevenció d'incendis forestals. Des de juny està prohibit realitzar cremades de matolls, llançar coets o encendre barbarcoes a menys de 500 metres de la muntanya. Segons explica Diego Triviño, cap de la Policia Local, s'ha extremat la vigilància i qualsevol agent, voluntari o vigilant forestal pot prohibir qualsevol activitat que es considere de risc.

A Ibi hi ha un pla local per a la crema de matolls, recorda Triviño, que també està en vigor a l'hivern i que obliga a demanar permís per a realitzar foc al terme municipal.

El regidor de Medi Ambient, Pasqual Pérez, demana també la col·laboració ciutadana per a evitar incendis "una imprudència, com un cigarret mal apagat, pot ocasionar conseqüències molt greus per al nostre ecosistema i la nostra flora i fauna"

URBANISMO

Arreglos en el parque Raconet de la Vía

El Ayuntamiento ha remodelado el parque "El Raconet de la Vía" para la satisfacción de los vecinos del barrio La Esperanza - Reyes Magos. Se han plantado algunos árboles y plantas con riego por goteo automático, además de instalarse un nuevo alumbrado, bancos, papeleras y juegos infantiles para que los más pequeños disfruten a su antojo.

MEDI AMBIENT

La brigada PAMER comença els treballs de neteja a la serra

Els 21 components de la brigada s'encarregaran de deixar en les millors condicions les àrees recreatives de la muntanya i de la neteja de La Pileta, el lliet del riu de la Devesa, la Rambla de les Raboses, el Barranc dels Molins i Sant Pasqual.



El cineasta valenciano Berlanga participó en la II Semana Solidaria

II SEMANA SOLIDARIA

Por un Ibi solidario

Por segundo año consecutivo, la Concejalía de Integración Social ha celebrado la Semana Solidaria. Con un rotundo éxito de participación, los ciudadanos ibenses han demostrado que para ser solidario sólo hace falta voluntad.

La solidaridad es una actitud que enriquece la existencia, tanto para el que da como para el que recibe. Ibi, como ciudad solidaria, ha querido transmitir este sentimiento organizando la II Semana Solidaria, celebrada el pasado mes de marzo, para dar a conocer los proyectos y trabajos que se desarrollan en nuestra ciudad entorno a la solidaridad y la cooperación.

Ante el éxito de las pasadas jornadas, desde el ayuntamiento, como explica Pilar Ortega edil del área de Integración Social, se ha intentado engrandecer esta semana, darle más prestigio por lo que se ha presentado un amplio programa que además cuenta con la presencia del genial cineasta valenciano Berlanga.

Un merecido reconocimiento

Con la celebración de la II Semana Solidaria se pretende hacer un reconocimiento a todas las personas, que de manera altruista, trabajan en asociaciones de carácter social de Ibi, dando a conocer las distintas actividades que desempeñan y mostrar los proyectos de las ONG's que reciben ayudas económicas por parte del consistorio ibense de la partida

destinada del 0'7% de los presupuestos municipales.

El motivo de las jornadas es sensibilizar a la población, captando su interés y haciéndoles partícipes de los distintos proyectos de las ONG's. Existen miles de maneras para ser solidario; se puede colaborar apadrinando un niño, comprando productos de comercio justo, haciendo una donación o de una manera más directa presentándose como voluntario. Más de 40 ciudadanos ibenses tienen apadrinado un niño y son varias las asociaciones locales que trabajan a diario para ayudar a los demás.

Además de las ONG's y asociaciones sociales ibenses, otras agrupaciones también participaron en las jornadas con sus respectivos stands, entre ellas la Protectora de Animales, el Taller Ocupacional o la Asociación de Diabéticos que aprovecharon para informar sobre sus actividades.

Durante cuatro días conferencias, debates, conciertos, actuaciones y proyecciones tuvieron lugar en la Casa de la Cultura donde se reunieron más de 3000 personas, muchos de ellos jóvenes que participaron en el I Concurso de Cuentos Solidarios. Los ganadores del concurso Sara Yousfi López (Felicidad Bernabeu), Paula Peydró Bernabeu (San Juan y San



Pablo) y Aída Pastor Beneyto (IES La Foia) recibieron un cheque canjeable por material escolar, deportivo o informático gracias al patrocinio de ACI.

Berlanga, el más esperado

La presencia de Luis García Berlanga en el acto de inauguración de la II Semana Solidaria causó una gran expectación. El director de Plácido (1961), que se proyectó durante las jornadas, ofreció su visión particular de la Solidaridad y remarcó que “el ejercicio de la solidaridad es muy complejo; la solidaridad la debemos llevar cada uno dentro de

nosotros”. El violinista ibense Quico Miró, el pianista Sergio Martínez y la bailarina Toñi Sánchez, que acompañaron a Berlanga en el acto de inauguración, pusieron el toque musical a la celebración.

Por otro lado, el acto de clausura de la II Semana Solidaria corrió a cargo de Faula Teatre que escenificó de forma magistral las diferencias entre Norte y Sur. El recital del escritor cubano Frank Abel Dopico acompañado por el guitarrista Miguel Piquera emocionó al auditorio, y la actuación del



Un Ayuntamiento solidario

El Consejo Municipal de Bienestar Social ha establecido el reparto de los 49.000 euros, fruto del 0,7% del presupuesto de 2004, para ayudar a la financiación de proyectos solidarios de quince ONG's.

El tsunami afectó a varios países asiáticos causando miles de víctimas y damnificados. La respuesta internacional no se hizo esperar y el consistorio ibense se quiso sumar a esta labor de ayuda a los miles de los damnificados

Con los 7.000 euros asignados TERRA PACÍFICO, con delegación en Ibi, ha podido cofinanciar el proyecto de reparación de

tejados de chabolas en la Comunidad Íbera, El Salvador.

ECOSOL, con la misma cantidad, ha conseguido instalar un pozo de agua en Kenia y es la encargada de gestionar la leprosería de Fontilles, además parte de su presupuesto está destinado a ayudar a enfermos de lepra en países como

India. Esta ONG internacional cuenta con varios voluntarios ibenses que han realizado viajes a Perú, Venezuela o Chile.

La agrupación saharauí Dajla distribuirá los 5.000 euros asignados para ayudar a la población de Hagunia y Esperanza Sin Fronteras ha conseguido una ambulancia en Etiopía con los 3.500 euros concedidos. Los 2.800 euros que ha recibido la Fundación Vicent Ferrer también han sido destinados para un proyecto sanitario.

Este año la partida presupuestaria se ha incrementado gracias al esfuerzo y el compromiso de Pilar Ortega de aumentar cada ejercicio la cantidad presupuestada.

El maremoto que sufrió el sureste asiático el pasado diciembre conmocionó a la comunidad internacional. El tsunami afectó a varios países asiáticos causando miles de víctimas y damnificados. La respuesta internacional no se hizo esperar y el consistorio ibense se quiso sumar a esta labor de ayudar a los miles de los damnificados con una aportación de 12.000 euros a ingresar en la Agencia Española de Cooperación.



La gente se acercó a los stands para pedir información



Los voluntarios de las asociaciones se encargaron de dar la



También se disfrutó de bailes típicos sudamericanos



La alcaldesa y la Consellera visitan el stand de la Cruz Roja



IBI-ROCK⁰⁴

BAKTERIA SOZIAL • CONFLICTO
GANG BANG 66 • KARMA
LA CRUZ • BLUE STORM • VERTIGO

Foto: Susana Hidalgo Vidal

POR UNA SOCIEDAD MÁS SANA Y FUERTE

Haz del deporte tu vida

El deporte es sinónimo de **vitalidad** y **fuerza**.

El **Ayuntamiento** mantiene una importante apuesta para que todos los ciudadanos se contagien de estos valores a través del deporte.

La apuesta del Ayuntamiento de Ibi por el deporte es firme y decidida, porqué una sociedad que hace ejercicio es una sociedad sana. El deporte aporta a la ciudadanía valores asociados al juego limpio, a la solidaridad, a la competencia leal, al espíritu de equipo y al afán de superación. El ejercicio es, ante todo, fuente de bienestar y de realización. Y es también, para mucho ibenses, una pasión, una meta y una ilusión.

Los adultos y las personas mayores deben animarse a realizar alguna actividad física pues es una manera de prevenir enfermedades cardiovasculares y estados de ansiedad y depresión

Conscientes de ello y animados por la relación que existe entre el deporte y la educación en valores, el Ayuntamiento de Ibi presenta una amplia oferta deportiva, tanto para jóvenes como para mayores. El mejor ejemplo lo encontramos en las **Escuelas Deportivas Municipales**, en ellas los jóvenes ibenses pueden disfrutar de sus deportes favoritos, desde Tenis, Frontenis, Bádminton, Atletismo, Escalada, Gimnasia Rítmica,

Ciclismo, Judo, entre otras actividades.

La Mini Olimpiada de los niños

La llama olímpica llega a Ibi. La clausura de las Escuelas Deportivas Municipales contagió con el espíritu olímpico a todos los participantes y asistentes. La iniciativa de la Concejalía de Deportes de celebrar unas Mini Olimpiadas fue todo un acierto. Más de 2.500 escolares participaron en estos juegos donde cada grupo hizo una demostración de todo lo aprendido, recibiendo una medalla por el esfuerzo que realizaron durante el curso.

La Mini Olimpiada contó con unos invitados de lujo. Miguel Tendillo, ex jugador del Valencia C.F., Manuel Ruz, joven promesa del equipo valencianista, y Esperanza Jiménez, gimnasta olímpica, acompañaron a los niños y niñas en este día tan especial para ellos. Los tres deportistas coincidieron al destacar la importancia de que desde los ayuntamientos y las instituciones públicas se anime a los más jóvenes a practicar algún deporte y se fomente una vida sana y saludable.

La celebración de las Miniolimpiadas congregó a cientos de personas en el polideportivo municipal.



Deporte para todos

La importancia del deporte no es sólo cosa de jóvenes. Los adultos y las personas mayores también deben animarse a realizar alguna actividad física. Existen dos razones por las que se debería realizar ejercicio físico de manera regular. En primer lugar porque el deporte es una manera de prevenir enfermedades cardiovasculares, y en segundo lugar porque previene los estados de ansiedad y depresión.

Por esta razón, la concejalía de Deportes ofrece distintas posibilidades de practicar un deporte. Con el programa "Caminar es sano", además de conocer los alrededores de Ibi, podrás ponerte en forma. También existen cursos de bailes, defensa personal y natación, entre otros.

Homenaje a nuestros deportistas

Muchos deportistas ibenses han logrado alcanzar sus más altas metas. Son ibenses que han subido al podio en campeonatos naciona-

les y han llevado el nombre de su pueblo por toda la geografía nacional. Como homenaje a ellos y al resto de deportistas ibenses que siguen luchando por alcanzar sus objetivos, se celebró el pasado marzo la VI Gala del Deporte de Ibi.

Nuestros deportistas contaron con el apoyo del President de la Generalitat, Francesc Camps, quien destacó: "En esta Gala se premia al esfuerzo de los deportistas, a sus familias y entrenadores por hacer posibles tantos sueños y tantas ilusiones en el mundo del deporte". Camps hizo entrega de los premios a los campeones de España: Luis Miguel Tejero Mena (Taekwondo), Natalia Herrero Parra (Gimnasia Rítmica) y Andrés Vigil Vidal (Ciclismo). El Cap del Consell aseguró que la Generalitat invertirá en deporte, porque invertir en deporte es hacerlo en el futuro y dotará a Ibi con un nuevo polideportivo y una pista de atletismo.

Durante la Gala, transcurrieron momentos muy emotivos, como cuando el silencio de la sala se rompió en un cálido y sentido aplauso

El deporte ibense goza de muy buena salud y está alcanzando importantes triunfos a nivel nacional. Por este motivo, era necesario realizar un merecido homenaje a todos aquellos que han colaborado en el desarrollo del deporte en nuestra villa.

Los premiados en la VI edición de la Gala del Deporte fueron:

Mejor Deportista Femenina:

Natalia Herrero Parra. Gimnasia Rítmica (C.D. Montemar)

M^a Amparo Rico Ferre. Gimnasia Rítmica (CD. Jesús María de Alicante)

Mejor Deportista Masculino:

Vicente Peydró Bernabeu (Amics de les Muntanyes)

Mención Especial:

Samuel Soto Vidal. Ciclismo

Mejor Deportista Veterana:

Conchi Olmedo

(Amics de les Muntanyes)

Mejor Deportista Veterano:

Jaime Martínez Caro

(Club Atletismo Teixereta)

Rafael Verdú Bernabeu

(Club Badminton Teixereta)

Mención Especial:

Oliver Salvador Romero

Club de Petanca El Paraíso

Francisco Castro Rodríguez

José Martínez Mateo

Mención Especial Mejor Deportista Masculino:

Salvador Valls Brotons

Baloncesto (Lucentum)

Mejor Directivo:

José López Hita

(Club Petanca Ibi)

Mejor Entrenador:

Manuel Carrión Fernández

(UD Rayo Ibense)

Mención Especial:

Francisco Picó Gómez

(Ibi Fútbol Sala Infantil)

Mejor Entrenadora:

Maribel López Rodríguez

(Club Gimnasia Rítmica Ibi)

Mejor árbitro:

José Javier Sánchez y José Martínez

(Árbitros fútbol sala Ibi)

Mejor equipo masculino:

Ibi Fútbol Sala Infantil

Mejor Deportista Promesa Masculino:

Luis Miguel Tejero Mena

(Club Tot Esport Gimnàs d'Ibi)

Andrés Vigil Vidal

(Club Ciclista Ontinyent)

Mención Especial:

Salvador Valls Brotons

Baloncesto (Lucentum)

Mejor Deportista Promesa Femenina:

María Condes Juárez

Gimnasia Rítmica (Jesús María)

Mención Especial:

Anfrea Paola Virgilito Cristi

(Club Hockey Xaloc. València)

M^a Jimena Virgilito Cristi

(Club Hockey Xaloc. València)

Mejor Entidad Deportiva:

Club Gimnasia Rítmica de Ibi

Mejor Empresa:

Gráficas Torres



Gala del Deporte. El Presidente de la Generalitat y la alcaldesa de Ibi entregando el premio a Natalia Herrero.



Miniolimpiadas. Todos los participantes recibieron una medalla.



Miniolimpiadas. Los jóvenes esperan ansiosos la entrega de medallas.



Foto: Miguel Díaz Valdés Descanso durante el partido

punto

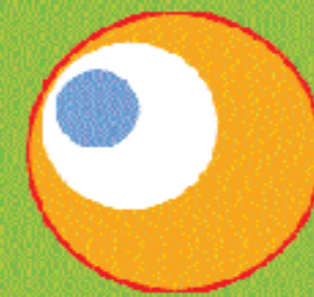

limpio

de lunes a sábado
de 10h. a 13h. y de 17h. a 20h.



Ajuntament d'Ibi

Regidoria de Serveis Públics



FCC
FOMENTO DE
CONSTRUCCIONES Y
CONTRATAS, S.A.

DEPOSITA AQUÍ:

enseres y madera
restos de poda
chatarra y electrodomésticos
cartón
plásticos
escombros

C/. LEÓN
POLÍGONO ALFÀS III



La flama del correllengua arriba a Ibi i ens deixa la IX Trobada per la Llengua



Escolars d'Ibi amb la flama del Correllengua



Escolars d'Ibi amb la flama del Correllengua



Paella gegant al Parc de les Hortes

Ibi celebra, com cada 9 d'Octubre, la nostra identitat com a poble valencià. Enguany la visita de la flama del Correllengua, de camí a València, ompli la ciutat d'activitats lúdiques i culturals.

El passat set d'Octubre, Ibi va rebre la flama del Correllengua amb un ambient festiu i reivindicatiu. Més de 400 escolars d'Ibi van acompanyar la torxa del Correllengua pels carrers del centre urbà. La música de les xaramites del grup Castell Vermell va conduir la marxa fins arribar a l'Ajuntament, on es va llegir el manifest de la novena edició del Correllengua que demana la unitat de la llengua catalana.

El Correllengua és una proposta per la defensa i la promoció de la llengua, transversal, oberta, participativa i popular, que té com a objectiu fomentar l'ús social del nostre idioma en tots els àmbits. Sorgit de la societat civil, el Correllengua és una eina per donar a conèixer la nostra llengua i cultura a les persones que novingudes o no, encara no la coneixen, i una manera festiva i oberta de celebrar la nostra identitat com a poble.

Encara que la flama del Correllengua va marxar per continuar el seu camí cap a València, l'esperit festiu i reivindicatiu no va abandonar el poble, perquè Ibi va acollir la IX Trobada per la Llengua, organitzada amb la col·laboració de la Diputació d'Alacant. Les Trobades van omplir el poble d'actuacions musicals com el recital "Cançons de la Cançó", d'actuacions teatrals i rondallers que narraren

contes populars valencians.

Com ja és tradició, la diada del poble valencià va reunir més de 4.000 persones al Parc de les Hortes on van disfrutar de l'actuació del grup de Danses d'Ibi i del grup Castell Vermell. Els assistents també gaudiren de la paella gegant que es va preparar i que va donar dinar a 3.500 persones.

Però també hi ha qui va celebrar el 9 d'octubre d'una manera més especial a la concentració motera que va reunir més de 180 motos de gran cilindrada al carrer 9 d'Octubre. L'exhibició, que va comptar amb la col·laboració de la Regidoria d'Esports, va ser un èxit però l'excés de soroll que provocaren les motos ha motivat que l'Ajuntament canviara el lloc de la concentració per a evitar molèsties als veïns en vinent exhibicions.



EL QUITACAQUITA



gratis

10 bolsas **RECOGE-CACAS**

Para la recogida de los excrementos de animales en la vía pública el Ayuntamiento ha creado el "Quitacaquita", un dispensador de paquetes de 10 bolsas "recoge-cacas" que podremos encontrar en establecimientos colaboradores de nuestra localidad.

Recoge **gratuitamente** las bolsas en los establecimientos señalados con el distintivo del "Quitacaquita".

Gracias por colaborar.

POR UN IBI LIMPIO



Ajuntament d'Ibi
Tinença d'animals



El President de la Diputaci3n Provincial d'Alacant va ser l'encarregat d'inaugurar la nova sala del Casino Primitivo



El ruso Anatoly Karpov durante la celebraci3n del 50 Aniversario del Club de Ajedrez de Ibi

Antonio Pina, prisionero del Campo de Mauthausen

CULTURA

Antonio Pina, prisionero del Campo de Mauthausen, recibe la Medalla de Oro a t3tulo P3stumo

Coincidiendo con el 60^o aniversario de la liberaci3n del Campo de Mauthausen, el ayuntamiento se ha sumado a los homenajes que se rinden en Espa1a y Europa otorgando la medalla de oro a t3tulo p3stumo a Antonio Pina P3rez, fallecido en el sanatorio de Gusen, a cinco kil3metros de Mauthausen.

Terminada la Guerra Civil Espa1ola Antonio Pina, republicano, huy3 a Francia como muchos otros espa1oles. All3 fue preso por los nazis y deportado en el "tren de la muerte" al campo de Mauthausen. El 8 de diciembre de 1941, con s3lo 31 a1os, falleci3 en el sanatorio de Gusen donde iban los enfermos a "curarse" aunque muy pocos salian con vida.

Alrededor de 7.000 espa1oles fueron deportados a Mauthausen, donde murieron m3s de 5.000. Vicente y Paco Mart3, nietos de Antonio, sealan que este homenaje debe ser al pluralismo ideol3gico, para luchar contra la intolerancia y el fanatismo.

CULTURA

Inaugurada la nova sala de lectura del Casino Primitivo

El president del Casino Primitivo es va mostrar molt satisfet amb la col-laboraci3 de l'Ajuntament d'Ibi, l'Arxiu Municipal, la Comissi3 de Festes i la Diputaci3 Provincial d'Alacant per formar el fons bibliogr3fic de la nova sala de lectura del Casino.

El president de Diputaci3, Sr. Jos3 Joaquin Ripoll, va ser l'encarregat d'inaugurar la sala i va donar l'enhonorabona a tots els socis del Casino pel treball portat a terme.

DEPORTES

186 Ibenses viven el camino de Santiago con el Ayuntamiento

El Ayuntamiento de Ibi, a trav3s de la Concejal3 de Deportes, organiz3 un viaje al Camino de Santiago que cont3 con una importante participaci3. Los 186 peregrinos recorrieron nueve etapas en las que disfrutaron del encanto de pueblos como O Cebreiro, Triacastela, Palas de Rei, Melide, Pedrouzo,... hasta llegar a Santiago de Compostela. La etapa m3s larga y dura de afrontar fue entre Portomarin y Palas de Rei con una distancia de 25,1 km. Los caminantes estuvieron acompa1ados en todo momento por autobuses de apoyo que se encargaban de llevar el peso sobrante y de transportar a aquellas personas que sufr3an alguna clase de lesi3n o agotamiento, para que de esta manera no se retrasase el grupo.

Los peregrinos vivieron una experiencia 3nica, tanto los que hicieron el camino como una expresi3n de fe como los que apostaron por una manera distinta de hacer turismo, ya que el 2004 era A1o Santo y coincidieron con miles de peregrinos de toda Espa1a y muchos extranjeros. Ante el 3xito de la experiencia, Ana Sarabia, edil de Deportes, tiene previsto repetir la peregrinaci3n en el futuro.

ESPORTS

Noves seus dels Clubs Esportius d'Ibi

L'afici3 ibense pel ciclisme es coneguda per tots. Esta afici3 pel ciclisme es mostra al Club Ciclista Ibense amb m3s de 125 socis i on s'han format grans esportistes com Rub3n Plaza, campió d'Espanya. L' Ajuntament vol donar el seu suport a aquesta associaci3, que va ser fundada fa 50 anys, i ha cedit una vivenda per albergar la nova seu del Club.

La nova seu disposa de dos plantes, de 50 metres quadrats cadascuna, amb una oficina, una sala per a la secci3 de muntanya, sala de juntes, sala de massatges i un altra sala per a les escoles juvenils. Els patis de la vivenda seran utilitzats com a magatzems per a materials. De la mateixa manera, tamb3 s'han inaugurat altres seus com les del Club de Gimn3stica R3tmica, la del Centre de Muntanyisme Stalak, la del Comit3 d'Arbitres i pr3ximament s'inaugurar3 la seu del Club de Tennis Teixereta i la del Club de Futbol Rayo Ibense.

EDUCACI3N

Ibi recibe el Premio "Ciudades Voluntarias" de la Diputaci3n

El edil de Juventud, Juan Miguel Beneito, recoge en nombre del Ayuntamiento el premio "Reconocimiento de las Ciudades Voluntarias" otorgado por la Diputaci3n Provincial de Alicante. Se trata de un reconocimiento a la labor de voluntariado que realizan las asociaciones ibenses.

En total fueron 22 las ciudades que recibieron estos premios. En Ibi, existen una decena de asociaciones de este tipo que se sostienen sobre los j3venes voluntarios entre ellas la Asociaci3 Babil3n y Menores por la Integraci3n.

CULTURA

Ibi inaugur3 el Circuito de Torneos de Ajedrez 2005

Ibi acogi3 la primera de las pruebas de la I edici3n del Circuito de Torneos de Ajedrez. M3s de 200 ajedrecistas se reunieron el pasado 20 de marzo en la villa juguetera demostrando el buen nivel de este deporte en la provincia. El triunfo en la categor3 de m3s de 2000 puntos ELO se lo anot3 el ibense Antonio Guerrero, ante todo un gran maestro como el rumano Suba.

Por otro lado, el ajedrecista ruso Anatoly Karpov visit3 Ibi para enfrentarse simult3neamente a un total de 25 adversarios para celebrar, de este modo, el 50 aniversario del Club de Ajedrez de Ibi. Karpov, ex campe3n mundial, destac3 el buen nivel del ajedrez espa1ol con la aparici3n de nuevos jugadores como Vallejo y declar3 que "gracias al ajedrez entiendo la vida mejor"

CULTURA

Marta, l'encarregada de mirar Ibi, va viatjar a Tampere (Finl3ndia)

Per a inculcar els valors de respecte i conviv3ncia als joves d'Ibi, la Regidoria d'Educaci3 va repartir llibretes, taces i bol3grafs als col-legis d'Ibi. Marta, l'encantadora xiqueta que s'encarrega de mirar Ibi, 3s la protagonista d'aquesta campanya d'educaci3 social i c3vica. Marta ha viatjat fins a Tampere, ja que l'ajuntament d'aquesta ciutat finlandesa s'ha interessat per la seua proposta: cuidar la ciutat.



Arribada a meta del campió de la IV Pujada a Sant Pasqual



Imatge del bons conductors premiats



Encuentro motero en Socu3llamos

CULTURA

I Concurso de C3mic Villa de Ibi

Con un total de quince c3mics presentados al certamen, el I Concurso de C3mic Villa de Ibi se ha saldado con un balance positivo. Los j3venes ilustradores demostraron excelentes aptitudes en relaci3n a un g3nero que cada vez cuenta con m3s adeptos. Los 150 euros del primer premio de la categor3 A, participantes de entre 12 y 14 a1os, se los llev3 Eduardo Serrano con "La Mafia"; en la categor3 B, participantes de entre 15 y 17 a1os, el primer premio recay3 en Daniel Jim3nez con su obra "La vida tiene un precio" y, por 3ltimo, en la categor3 C, participantes de entre 18 y 30 a1os, el premio fue para Carlos Esquembre Mu1oz con la historia "Pies de Plomo".

La concejal de Deportes y Juventud, Ana Sarabia y el t3cnico de Juventud, Rafa Garrido, hicieron entrega de los premios y destacaron la creatividad de las obras presentadas. Los trabajos pudieron contemplarse en el Centro Social Polivalente.

CULTURA

Entrades conjuntes i reduïdes per a visitar els museus d'Ibi

El regidor de Medi Ambient, Pasqual P3rez, est3 treballant amb el director del Museu del Joguet, Jos3 Pascual, per que a partir de setembre siga m3s econ3mica la visita als museus d'Ibi. La Fundaci3 del Museu de la Biodiversitat ha signat un conveni amb l'Ajuntament on s'establir3 un tipus d'entrada amb descomptes per a la visita a l'altre museu.

Amb la signatura d'aquest conveni tamb3 es pret3n que les dos institucions col-laboren entre elles. Precisament, Jos3 Pascual ha animat al regidor de Medi Ambient a demanar a la Conselleria d'Educaci3 el reconeixement de museu, per a poder accedir a subvencions i ajudes de l'administraci3 auton3mica.

DEPORTES

Encuentro motero en Socu3llamos

M3s de sesenta moteros ibenses se congregaron en la localidad de Socu3llamos, en la provincia de Ciudad Real, bajo la iniciativa de la Concejal3 de Deportes. El grupo ibense, que recib3 un premio por ser el grupo m3s numeroso que acudi3 al evento, realiz3 una ruta por el interior de la poblaci3 manchega que despert3 el inter3s de muchos ciudadanos sorprendidos por las espectaculares motocicletas de gran cilindrada y esplendido dise1o. Los moteros fueron invitados a una ruta cervecedera y una comida en una bodega t3pica de Socu3llamos para terminar la jornada.

La concentraci3 reuni3 a m3s de 400 moteros de toda Espa1a que disfrutaron de una experiencia 3nica. Ana Sarabia, que tamb3n acudi3 a la concentraci3 valor3 de manera muy positiva la experiencia y seal3 la posibilidad de organizar un encuentro en Ibi, ya que el motociclismo goza de una gran consolidaci3n en nuestra localidad.

ESPORTS

Gran 3xit de la IV Pujada a

Sant Pasqual

Setanta atletes de tota la provincia, fins i tot de la ve1na Comunitat de M3rcia, van participar a la IV edici3 de la ja tradicional Pujada a Sant Pasqual. A la categor3 j3nior, el guanyador va ser Herminio Grueso, ve1 d'Ibi, que va saber superar al seu amic i company d'entrenament Enrique Navarro. D'altra banda, Mar Fuster va muntar al p3dium amb un excel-lent tercer lloc a la categor3 de femenina. A la categor3 s3nior, Dimas Guardiola, de Novelda, es va imposar a Luis Arenas aconseguint el primer lloc.

DEPORTES

II Trofeo de Mini Motos Villa del Juguete

El Motoclub organiz3 el evento en el que participaron pilotos de la Copa Bancaixa, que se celebra en el Circuit Ricardo Tormo en Xest, adem3s de los participantes locales. Toda una jornada festiva para los amantes de las mini motos.

EDUCACI3 VIAL

L'Ajuntament premia als bons conductors

L' Ajuntament d'Ibi ha premiat amb 3 euros de gasolina gratis als conductors de ciclomotors que porten els papers en regla, utilitzen el casc i el tub d'escapament no emeta m3s soroll que el perm3s per la llei. Aquesta innovadora campanya pret3n evitar accions imprudentes per part dels conductors de ciclomotors, com no portar el casc. Esta iniciativa premia als conductors abans de castigar-los amb multes, per la qual cosa s'ha considerat un 3xit per part de l'Ajuntament. S'han premiat a 150 veïns entre els quals es van sortejar 25 cascs, com a s3mbol de seguretat.

Aquesta activitat forma part del programa municipal d'educaci3 vial i ha contat amb el suport de l'Institut Mapfre, amb el qual s'ha signat un conveni de col-laboraci3 per a portar a terme noves propostes.

¡NI UNA MÁS! II JORNADAS SOBRE VIOLENCIA DOMÉSTICA

En la familia, todos esta-

La violencia doméstica es uno de los problemas que más preocupa a los españoles. La denuncia de las agresiones y la educación en valores como la igualdad y el respeto entre sexos es la única solución para poner fin a este repulsivo asunto.

Entre 1999 y 2003, 246 mujeres murieron a manos de sus maridos, parejas o ex-compañeros. En el 2004 se recibieron más de 100.000 denuncias en los juzgados españoles por malos tratos. Los datos son escalofriantes y se necesitan soluciones urgentes, pues se calcula que 700.000 mujeres padecen maltrato físico y 1.800.000 maltrato psíquico y, según los expertos, tan sólo se denuncian un 10% de estas agresiones.

Ante un destacado número de asistentes, la celebración de las II Jornadas sobre la Violencia Doméstica, celebradas en Ibi el pasado mes de noviembre, preten-

den concienciar a la ciudadanía de la gravedad de la situación e informar de las nuevas medidas judiciales.

En el 2003 el Juzgado de Ibi recibió 200 denuncias de malos tratos y desde el departamento de Servicios Sociales se registraron 25 peticiones de asistencia por el mismo problema. Unas cifras muy elevadas que obligan a continuar realizando campañas informativas para las víctimas. Pero, según Vicente Magro, Presidente de la Audiencia Nacional de Alicante, no es que se haya producido un aumento de la violencia, sino de las denuncias, gracias a las cuatro reformas judiciales introducidas el año pasado y a la mayor información que se ofrece. Durante las jornadas se realizaron talleres, a cargo de la Asociación Babilón, donde se trabajó en la igualdad y respeto entre ambos sexos, la única manera de terminar con los malos tratos.

Ante esta situación, el Ayuntamiento de Ibi ha formulado la solicitud de adhesión al Programa de Teleasistencia para Mujeres Víctimas de Malos Tratos, apoyando la creación de una Asociación de Víctimas de los Malos Tratos cediendo la sede social de la Asociación de Discapacitados Físicos de Ibi.

Aunque las víctimas del “terrorismo doméstico” son mayoritariamente mujeres, los niños y ancianos, por su vulnerabilidad, son objeto tam-



Foto: Sergio Juan Pérez



Cartel de las II Jornadas sobre violencia doméstica

bién de agresiones. Los hombres, por otro lado, también son víctimas aunque en un menor porcentaje.

El enemigo en casa

No existe un perfil del maltratador puede ser de clase alta o baja, con o sin estudios, joven o viejo y su conducta no está ligada al alcohol o las drogas. Son hombres muy celosos, posesivos y controladores, que actúan como si tuviesen derecho a maltratar a su pareja. La mayoría no son agresivos de forma habitual, sólo con sus parejas. Tratan a la mujer como un objeto que le pertenece: “ Ella era mía, sólo mía”.



Celebración de las jornadas

Los valores machistas que imperan en esta sociedad han calado hondo en estos hombres, llevándoles a extremos límites. Muchos, incluso, sufrieron maltrato en su infancia y han interiorizado la violencia como algo normal, adoptando golpes y gritos como único recurso para defenderse de situaciones que desaprueban. Por eso, debemos educar a nuestros hijos en valores positivos, tales como la igualdad y respeto entre los sexos.

Tu no eres la culpable

El amor y el terror se entremezclan en la vida de las mujeres maltratadas. Ellas se sienten responsables de cómo el hombre de su vida se convierte en su peor pesadilla; la sumisión a la que se ven sometidas por sus respectivas parejas es tanta, que les lleva a perdonarles una y otra vez y a minimizar y negar sus agresiones; la presión del marido es tan alta que se aíslan en una soledad permanente y se sienten fracasadas como mujeres, madres y amantes. Pero ellas no son culpables. No es fácil romper con todo y empezar de nuevo, pero tampoco imposible.



La alcaldesa, Mayte Parra y la edil de deportes, Ana Sarabia, visitan uno de los stands de las Jornadas

Siempre joven

Las **VI Jornadas de Juventud** reciben **más de 5.000** personas de todas las edades. El sentido de las mismas está en sentirse joven, no sólo en serlo.

La celebración de las VI Jornadas de Juventud, el pasado 29 y 30 de abril, fueron todo un éxito en cuanto a la participación popular y a la multitud de ofertas que se presentaron. El Parc de Les Hortes se vió desbordado ante la multitud, allí se ubicaron los 35 stands de las distintas asociaciones que participaron en el evento. Un excelente escaparate para mostrar a los jóvenes las posibilidades actuales en materia de formación laboral, deporte, ocio, voluntariado y solidaridad.

Los tres institutos de Ibi, IES Número 3, IES La Foia y IES Fray Ignacio Barrachina, también estuvieron presentes en este acto, mostrando a los interesados los contenidos educativos de todos los cursos que ofertan. Pero, de entre todos ellos, el que más visitas registró fue el IES Batoi (Alcoi) donde muchos jóvenes recibieron información de los ciclos formativos de Salud Ambiental, Enfermería y, en especial, de Imagen Personal.

Las tres universidades más importantes de la provincia también participaron. A la Universitat d'Alacant, la Politècnica d'Alcoi y la Miguel

Hernández d'Elx se sumó este año la UNED.

La música y el deporte protagonistas

Juventud y música están íntimamente relacionados como quedó demostrado. A las actuaciones musicales que había programadas por la noche, se sumaron ritmos funky y hip hop que animaron a los jóvenes.

Pero el torneo de baloncesto 3x3 que se celebró fue el que más expectación levantó entre los asistentes. Además los finalistas del torneo contaron con unos espectadores muy especiales. Parte de los jugadores del ETOSA Alicante asistieron a la final del torneo para después hacer entrega del trofeo al conjunto vencedor. Larry Lewis, Lucio Angulo, Gruber, Axel Weigand y Nacho Rodríguez, estrellas consolidadas de la ACB, destacaron lo importante que es para la juventud acercarse al deporte y más todavía al baloncesto. Animando a los ibenses a sumarse al carro del ETOSA para conseguir una afición importante.

El lema de las Jornadas, "Siempre joven" animó a que muchos ciudadanos, sin límite de edad, se acercaran al Parc de les Hortes para ver



las distintas actuaciones y exhibiciones que se realizaron. Los monólogos de Font Viva hicieron reír al público, los cinéfilos encontraron su sitio en la proyección de cortometrajes, pero la exposición de motos Custom y la exhibición de minimoto fueron las que concentraron gran parte de las miradas.

basket a Ibi

El ETOSA Alicante y el ayuntamiento de Ibi han firmado un convenio de colaboración con el fin de acercar el mundo de la canasta a Ibi. El equipo alicantino, que milita en la Liga ACB, pretende promover el baloncesto por todos los rincones de la provincia empezando en Ibi, ya que en esta ciudad existe una firme apuesta por el deporte. El ETOSA, que atraviesa uno de los mejores momentos de su historia, entregará 300

El ETOSA Alicante acerca el mundo del



Jugadores del ETOSA Alicante con los ganadores.



Los más jóvenes disfrutaron del campeonato de basket.



El circuito de Minimoto fue uno de los más visitados.



El Parc de les Hortes repleto de gente.



Foto: Vicente Pérez Belda

25 anys amb les Festes d'Hivern

Recuperar una tradició perduda no és gens fàcil. Gràcies a un **grup de gent d'Ibi**, i amb la col·laboració de l'**Ajuntament** i el **Grup de Danses**, l'any 1979 es tornaren a ballar les dansades dels fadrins i els casats.

Hui, 25 anys després, era necessari fer un homenatge a tots els que van fer possible la recuperació d'aquesta festa.

Els documents més antics de l'Arxiu Històric Municipal que parlen de les danses i els "bans" són de 1862. Darrere la seua desaparició, un grup d'ibenses va decidir recuperar la festa i al 1979 es tornaren a ballar les dansades; dos anys més tard, al 1981, es recuperava l'altra part de la festa els enfarinats. Per això, l'Ajuntament ha editat un llibre commemoratiu del 25 Aniversari de les Festes d'Hivern per agrair a tots els grups que han participat a les Festes d'Hivern com la rondalla, els xaramiters, els enfarinats, els ballaors i tots els que fan possible aquesta



Foto: Paco Gil

festa, reconeguda nacionalment.

Per Sants Innocents, enfarinats al carrer

El dia dels Sants Innocents, els enfarinats es converteixen en els amos del carrer. Ous, coets i, per descomptat, farina són les armes dels nous amos del poble que visiten els comerços de la ciutat per a demanar una ajuda per a l'asil de Sant Joaquim. Abans, aquesta ajuda servia per finançar la festa, però ara l'Ajuntament s'encarrega d'aquesta partida. La festa dels enfarinats reuneix a molts mitjans de comunicació de nivell nacional que mostren a la resta d'Espanya com es celebra la festivitat dels Sants Innocents a Ibi.

Però, l'any passat els més sorpresos van ser un grup de legionaris que van aplegar al con-



Foto: Vicente Pérez Belda

istori municipal en busca d'una fàbrica per a arreplegar juguets.

Els enfarinats volen que un altre grup de casats s'encarreguen de la seua feina, ja que porten més de dotze anys organitzant la festa. Des de l'Ajuntament, animen als grups de casats per que es presenten enguany com a enfarinats.

Les dansades dels casats i els fadrins

En el carrer les Eres, els casats i els fadrins començaren a ballar amb una gran assistència de públic i de "tapats" que amb les seves disfresses van donar color a una freda vesprada d'hivern. Salvador Sanchis i Maribel Verdú Peydró van ser el reis dels casats i els seus virreis fóren Vicent Pérez Belda i M^a Dolores Oliver Carrión; d'altra banda el grup dels fadrins va estar format pels seus fills, com a reis Héctor Sánchez Verdú amb Encarna Gómez Bustos, com a virreis Alberto Campoy i M^a Pilar Ruiz Carbonell.

El segon dia de dansà l'assistència també va

ser massiva. Els espectadors, per a suportar millor les baixes temperatures, no dubtaren en eixir a ballar quan eren convidats per algun dels protagonistes de la festa.

Bans dels enfarinats

Al Ajuntament.

Al Ajuntament.
Que meravella,
que categoria,
que bonico l'han deixat,
que bé s'ha quedat,
que bonito l'han deixat,
que ens han colocat,
en este portal
de la Casa Consistorial.

Com es nota
que en esta casa,
l'ama és la que mana.

Per lo menos,
de la porta cap a fora.

Tot són bombilletes,
campanetes,
arbrets,
plantetes,
massetetes,
només falta ací
l'elefant de les floretes.
Quantes putaetes!!

Però per molt que el poble
l'arregleu i el disfresseu,
a nosaltres
no ens enganyeu.

Ama!

EL AYUNTAMIENTO CON LAS PERSONAS MAYORES

Disfrutando de la vida



Foto: José María Ruiz Vicente

Nuestras personas mayores ocupan su tiempo libre con juegos de tradición popular como la petanca

Nuestros mayores son gente dinámica y activa, que además sabe divertirse. Así lo demostraron durante la celebración de la Semana Cultural de las Personas Mayores.

Los actos de estas Jornadas para las Personas Mayores, celebrada el pasado mes de junio, fueron un éxito de participación. Las actividades organizadas por la Concejalía de Servicios Sociales del Ayuntamiento de Ibi, con la colaboración de la Unión Democrática de Pensionistas (UDP) y el Centro Especializado de Atención a Mayores (CEAM), fueron muy variadas ya que se organizaron exposiciones, encuentros de bolillos, actuaciones musicales, diversos talleres, campeonatos de petanca y representaciones de teatro y danza. Además también se organizó un viaje, gracias a la colaboración de la Diputación de Alicante, para

“El Ayuntamiento siempre estará al lado de las personas mayores, porque de ellas siempre se aprende y todavía les queda mucho por enseñarnos”, afirma Pilar Ortega, edil de Servicios Sociales

visitar los Fogueres de Sant Joan. Los 50 asistentes disfrutaron de la belleza de los jardines de Diputación y observaron la satírica creatividad de “els monuments foguerers”.

El Ayuntamiento pretende conseguir que las personas mayores de Ibi se sientan dinámicas y útiles. Pilar Ortega, edil de Servicios Sociales, destacó que “ el ayuntamiento de Ibi siempre estará al lado de las personas mayores, porque de ellas siempre se aprende y todavía les queda mucho por enseñarnos”. En la clausura de la Semana Cultural, a la que asistieron más de 1.200 personas, participaron la banda de música interpretando varias piezas musicales que muchos aprovecharon para bailar pasodobles y hasta algún vals. Los grupos de baile de Ana Sarabia y Marilú Fischer también actuaron durante la gala, que fue clausurada por la alcaldesa de Ibi, Mayte Parra.

Pero los planes del ayuntamiento para mejorar la calidad de vida de nuestros mayores no terminan aquí. El consistorio se ha adherido al



Foto: Emilio Mariel/Alben

Programa de Prevención de Mayores y al servicio que ofrece la Conselleria de Sanitat “Menjar a casa”.

Buena acogida del Programa de Prevención para Mayores

El Programa de Prevención para Mayores destinado a personas de más de 40 años ha contado con una muy buena acogida entre todas las poblaciones que pertenecen al Área de Salud número 14 de Alcoi. Dicho Programa ha sido concebido por la Generalitat Valenciana para disminuir mortalidades mediante la prevención de enfermedades a través de chequeos y exámenes periódicos de salud a personas de más de 40

años.

Dentro del Área se han efectuado 2.960 exámenes, de los cuales 685 se han llevado a cabo en Ibi, lo que supone el 23,1 por ciento de la población.

Ibi entra en el programa “Menjar a casa”

El Ayuntamiento de Ibi ha implantado el servicio “Menjar a casa” de la Conselleria de Benestar Social. El programa que está dirigido a personas mayores de 65 años, empadronadas en Ibi y que dispongan de un informe social y médico favorable, permitirá a los ancianos recibir una comida más nutritiva, al menos una vez al día. De este modo las personas que vivan solas disfrutarán de unos momentos de compañía y ayuda por parte de los encargados de llevarles la comida diariamente.

La iniciativa está subvencionada por la Conselleria y el Ayuntamiento, el usuario sólo



El acto de clausura de la gala congregó a unas 1.200 personas

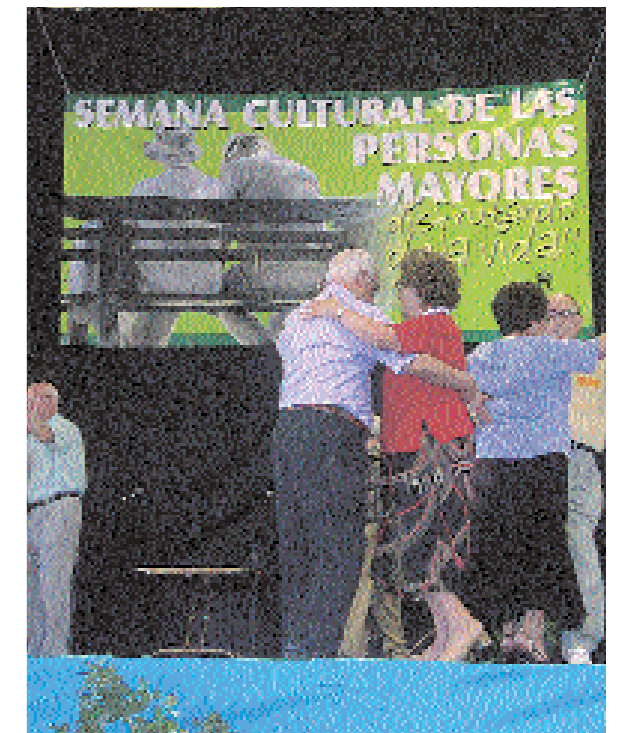

Momento de la Gala de las Personas Mayores



King África va actuar a la Barraca Popular.

JUVENTUD

Gang Bang 66 y Conflicto Llegan a la final del Pop Dipu Rock

No pudo ser esta vez, los grupos ibenses Gang Bang 66 y Conflicto compitieron en Alcoi el pasado 21 de mayo por un puesto en el Mediàtic Festival, pero el grupo de Benejúzar Sección V les arrebató el puesto. La primera edición del Certamen Provincial de Grupos Noveles POP DIPU ROCK, una iniciativa organizado por la Diputación de Alicante para incentivar la actividad musical de los jóvenes de la provincia, ha tenido una amplia participación de grupos de toda la provincia que destacaron por su calidad y su entrega en el escenario.

FESTES

Un Avis per al record

Molts no podran oblidar l'Avis d'enguany. Un Avis que ha reunit a més de 1.400 festers, on la música, el calor, el públic i l'increïble ambient festiu va inundar Ibi. Els visitants es trobaren amb un poble on el color de la festa omplia els carrers. Des de la Comissió de Festes, Juan Miguel López va agrair a tots els comerciants la decisió de tancar el dissabte per engrandir l'Avis. De tots els actes, el més esperat va ser la desfilada de l'Avis i el trasllat de la imatge de la Patrona a la parròquia de la Transfiguració del Senyor.

La 43a edició del Concurs de "Caps d'Esquadra" també va tindre una important assistència de públic. Mariano Díaz Reche, de la Comparsa Almogavars, va rebre la escarapel·la com a millor cap del bàndol cristià. Pel bàndol moro, el jurat va premiar a Joaquim León, dels Pirates. Pel que fa a les esquadres els premis van ser per als Templaris, Tuaregs i Beduïns.

FESTES

La pluja i el fred no aconseguen deslluir les festes de Moros i Cristians

Una curta, però intensa, tempesta d'estiu no va aconseguir aigualir les festes de Moros i Cristians d'Ibi. La intensa pluja va començar cap a les 19.30 hores agafant per sorpresa a festers i visitants que de seguida van refugiar-se davall de balcons, portals i als bars. L'Entrada Mora va ser suspesa durant una hora, però açò no va desanimar als festers ni al públic assistent, que passada la pluja tornaren al carrer per a vore la resta de l'Entrada Mora. La pluja també va obligar a suspendre l'acte de l'Alardo i a retardar mig hora els actes de l'Ambaixada Mora i l'Ofrena a la Mare de Déu dels Desemparats. Des de la Regidoria i la Comissió de Festes s'agraïa la resposta del públic que va saber posar bona cara al mal temps.

La participació popular en la festa es cada vegada major. Més de 6.000 persones han desfilat enguany pels carrers de la vila demostrant l'excel·lent qualitat i el bon nivell de la nostra Festa Major. Majestuoses vestits, marxes mores i cristianes, espectaculars ostentacions plenes de màgia i exotisme són la tònica habitual d'uns festers que saben superar-se cada any.

SANIDAD

Una ambulancia de Conselleria

sustituye la de la unidad de rescate y emergencias (UER)

Antes de que finalice el 2005, Ibi dispondrá de una ambulancia de soporte vital básico que prestará servicio las 24 horas del día y que no costará dinero a los ibenses, ya que los costes correrán a cargo de la Generalitat Valenciana. Con esta afirmación, el Secretario Autonómico de Sanidad, D. Manuel Cervera, dio su palabra a Mayte Parra, en una entrevista mantenida en enero, de cumplir esta reivindicación que los ibenses persiguen desde hace tiempo.

Hasta entonces, el ayuntamiento ha firmado un convenio de colaboración con la Unidad de Rescate y Emergencias (UER) por valor de 113.000 euros para mantener el servicio de la ambulancia. En el momento en que entre el servicio de ambulancias de la Generalitat, el contrato con UER se extinguirá.

SANIDAD

"Sense fum"

Además de ser un mal hábito, fumar perjudica seriamente su salud y la de los que están a su alrededor. Por esta razón, el Ayuntamiento ha lanzado la campaña "Sense fum" para ayudar a todos aquellos que quieran dejar de fumar. El ciclista ibense Rubén Plaza se ha sumado este año a esta iniciativa haciendo un llamamiento a los jóvenes de la localidad para que luchen contra éste hábito y "busquen otras alternativas, como puede ser practicar algún deporte".

El concejal de Sanidad, Pascual Pérez y la alcaldesa destacaron que "en España hay nueve millones y medio de fumadores y cada año mueren 50.000 personas por culpa del tabaco". El Ayuntamiento quiere ayudar a los ibenses a dejar este vicio, repartiendo en centros escolares, sanitarios y a través de la revista Temps d'Ibi guías que explican los efectos del tabaco en nuestra salud y consejos para dejar de fumar; porqué como señala Rubén Plaza: "Hoy es un buen día para dejar de fumar".

SERVEIS SOCIALS

La Policia Local s'integra al servei d'emergències 112

La alcaldessa, Mayte Parra i el director d'Interior, Luis Ibáñez Gadea han signat un acord de col·laboració per a la integració de la Policia Local d'Ibi al sevei telefònic d'emergències 112 de la Comunitat Valenciana.

Segons Agüera, regidor de Seguretat Ciutadana, aquest acord suposarà una major eficàcia en l'atenció al ciutadà, assegurant el benestar dels veïns del poble i garantint un servei policial més ràpid i eficaç.

FESTES

Dani Tortosa guanyador del Concurs de Cartells "Festes d'Ibi"

Dani Tortosa, veí d'Ibi, ha sigut el guanyador del Concurs de Cartells "Festes d'Ibi" amb la seua obra "Llums de festa". El passat més de Juliol, l'alcaldessa va fer entrega del premi al guanyador i a l'autor de l'obra que obtindre l'accesit, Felipe Martínez de la Vila Joiosa. A aquesta edició s'han presentat 23 obres, 15 més que l'any passat, la qual cosa demostra la consolidació d'aquest concurs de cartells.

D'altra banda, el VI Concurs de Cartells d l'Associació de Donants de Sang d'Ibi ja té guanyadors. Els dos premis han caigut en mans de joves d'Ibi. David Pastor Picó va rebre el primer premi per la seua obra "Piensa diferente. Hazte



Cartell que anuncia les Festes Majors "Moros i Cristians" del 2005



Rubén Plaza quiso apoyar la iniciativa del Ayuntamiento de ayudar a dejar el tabaco.



La alcaldesa con los alumnos del primer campamento de inglés en San Pascual.

donante" i el premi local va ser per a Dani Tortosa amb la seua obra "Se necesita como el agua. Dona tu sangre". Els dos cartells i la resta dels presentats a concurs formen part d'una exposició al Centre Cultural de la Vila que podrà contemplar-se fins a últims de Novembre.

FIESTAS

Ibi Festival Music

Para dar cabida a todas las tendencias musicales nace Ibi Festival Music. Este nuevo proyecto de la Concejalía de Fiestas, nace para sustituir el "Ibi rock" y crear un festival que aglutine varios estilos musicales.

El Festival se celebró los días 2 y 3 de septiembre en el Parc de les Hortes con un amplio cartel compuesto por doce grupos ibenses como: Daisori, Sorskunk, Bluestorm, Bakteria Sozial, Device, Monkey Project, First Toast, Los Dalton, Cruz, Carma y Conflicto. Más de un millar de personas de toda la comarca disfrutaron de los diferentes estilos de los grupos musicales que actuaron en el festival; dando comienzo, de este modo, los actos de las fiestas patronales de Ibi.

JUVENTUD

Les carpes d'estiu de nou un èxit

Un any més, l'Ajuntament ha instal·lat les tres carpes d'estiu en l'Avinguda de la Província aconseguint un doble objectiu: oferir una alternativa d'oci als joves d'Ibi i localitats properes, aixina com evitar molèsties i sorolls als veïns del casc antic.

Les carpes, d'uns 150 metres quadrats cadascuna, foren adjudicades a les empreses Hosteleria d'Ibi, SL i Torres Rico, SL i a la persona física d'Antonio Vicente Sarabia, veí d'Ibi. Aquests s'han encarregat d'oferir un servei d'autobus per als usuaris durant els quatre mesos que ha durat la concessió de llicències.

Molt prompte, els veïns d'Ibi podran gaudir d'una zona comercial i d'oci amb tendes, cafeteries, pubs, cinemes i altres serveis. Aquesta zona estarà situada a la carretera de Tibi, acomplint d'esta manera la reivindicació dels veïns del casc antic del seu dret a descansar i tenir uns carrers nets i en condicions.

JUVENTUD

Primer campamento de verano en inglés en San Pascual

El pasado mes de julio tuvo lugar en el albergue de San Pascual el primer campamento en inglés celebrado en Ibi. Seis educadores irlandeses y cuatro españoles fueron los responsables de que los jóvenes participantes adquirieran durante diez días un nivel avanzado de inglés ya que todas las actividades programadas se desarrollaron en esta lengua.

Esta iniciativa, que se mantendrá en años próximos, tuvo una gran acogida por lo que en próximas ediciones se ampliará el número de plazas.

SERVEIS SOCIALS

Bicicletes i cascs per als guanyadors de la II Campanya d'Educació Vial al col·legis

L'agent de la Policia Local, M^a Cruz Masegosa, ha sigut l'encarregada de

portar a terme la II Campanya d'Educació Vial als col·legis. L'agent destacava el gran treball que han fet els alumnes de 4t, 5é i 6é de Primària i 3r i 4t d'ESO, als qui anava dirigida aquesta campanya.

El regidor de trànsit, Miguel Ángel Agüera, ressaltava l'important treball de prevenció d'accidents i felicitava a la Policia Local pel treball realitzat.

Els guanyadors de primària van rebre com a premi als millors dibuixos una bicicleta. Foren Laura Sanchez del Col·legi Salesians, Juan Manuel González del Derramador i Héctor Ramón Barrachina també del Derramador. D'altra banda, els estudiants de secundària van rebre com a premi un casc de moto que van ser per a Iván del Moral i Rubén Perona del Col·legi Salesians.

SERVICIOS SOCIALES

Nueve niños saharauis pasan sus vacaciones en Ibi

Gracias a la asociación Dajla de San Vicente, nueve niños saharauis han pasado sus vacaciones en Ibi, evitando de este modo las altas temperaturas que padecen en el desierto y manteniendo una alimentación adecuada, además de conocer una cultura diferente.

El Ayuntamiento, tal y como hizo el año pasado, ha financiado parte de los gastos del viaje de los niños y niñas para que éstos disfrutaran de unas "vacaciones en paz", nombre de este programa.





La mirada al interior que nos ofrece Ibi muestra espectaculares paisajes de la montaña alicantina.

Ibi entra a formar parte de la oferta turística de interior de la provincia de Alicante. Los turistas que nos visiten contemplarán paisajes únicos y disfrutarán de nuestra especial gastronomía. Nuestro principal atractivo turístico es ser la villa juguetera de España, lugar donde nacen los juguetes y muchas ilusiones.

El turismo de interior es la nueva apuesta turística de la provincia de Alicante. Ibi ha sabido aprovechar esta oportunidad y ha desarrollado un plan de promoción turística de la villa para completar el desarrollo socioeconómico de la zona, sin olvidar la importancia del sector industrial.

La oferta turística de Ibi es muy amplia y ofrece distintas posibilidades para todos aquellos turistas que quieran acercarse a disfrutar de nuestra ciudad. Nuestro principal atractivo turístico es ser la villa juguetera de España, y este año, además celebramos el Centenario del Juguete que llenará la ciudad de actividades, exposiciones y distintos actos que supondrán un aliciente más para visitar Ibi. Pero no sólo hay juguetes en Ibi, la belleza paisajística de la zona, las tradiciones y fiestas más arraigadas como “Moros y Cristinos” o “Les Festes d’Hivern”, la importancia del helado para



la villa y, por supuesto, el encanto arquitectónico de nuestro casco antiguo hacen de Ibi un plato muy apetecible para aquellos turistas que quieran disfrutar de *los sabores* de nuestro pueblo y, por supuesto, de su gastronomía.

“Ibi, una mirada al interior” ha sido el eslogan elegido para la promoción turística de la ciudad. El eslogan se acompaña de un logotipo en el que, como un rompecabezas, cuatro piezas encajan perfectamente: el juguete, el helado, el pozo de nieve y el monumento a SS.MM. los Reyes Magos. La pasión del magenta refleja el orgullo de los ibenses por ser la cuna juguetera de España; el refrescante color azul del helado representa la tradición heladera del municipio, que apareció con los pozos de nieve, toda una genialidad que ahora podemos contemplar en las montañas de Ibi. Por último, la calidez del amarillo se ha adoptado para representar la ilusión de los niños



Foto: J. Domingo Pardo Sánchez

del mundo a través del monumento a los Reyes Magos.

Ibi en la I Feria de Turismo de Valencia

La primera de las acciones que ha emprendido el Ayuntamiento para promocionar Ibi en el exterior ha sido la presentación del municipio en la I Feria de Turismo de Valencia el pasado mes de abril. Ibi mostró en la Feria de Valencia su lado más innovador con un amplio stand, califi-

cado como el stand revelación de la feria, que atrajo la mirada del público que acudió al encuentro. Aprovechando, de este modo, para enseñar nuestra oferta gastronómica, tradiciones, museos y parajes naturales. Pero Ibi no se encontraba sólo en la Feria de Turismo de Valencia, contaba con el apoyo, a través de ATIF (Asociación de Turismo de Interior de la Foia), de los distintos pueblos de la Foia que también



Foto: José M^o Gómez Calcerrada. Detalle del monument als Geladors



Foto: Paco Gil. Les costeretes nos trasladan al Ibi más antiguo



Foto: Ramón Martínez Sánchez. El monumento más emblemático de Ibi es el de los Reyes Magos



Foto: J. Domingo Pardo Sánchez. Escalinata de Santa Lucia, donde podemos disfrutar de una fantástica panorámica de la



Zona industrial de Ibi, donde se está construyendo la III y IV Fase de l'Alfaç.

LA INNOVACIÓN ES LA HERRAMIENTA PARA COMBATIR LOS RETOS QUE PLANTEA EL FUTURO

Innovación en todos los

Ibi afronta el reto de convertirse en Capital Valenciana de la Innovación. Con el firme apoyo de los empresarios y la Generalitat Valenciana, el ayuntamiento pretende conseguir que Ibi lidere la investigación, el desarrollo y la innovación de los sectores del metal, la mecánica y el plástico

El empeño por parte del consistorio ibense de convertir la ciudad en referente de innovación en la Comunitat Valenciana está dando sus frutos. Detrás de este duro trabajo, se enmarca el nuevo convenio firmado el pasado mes de junio entre el Ayuntamiento y la Conselleria de Empresa, Universidad y Ciencia mediante el cual ésta se

El Centro de Desarrollo e Innovación albergará tanto a firmas foráneas como a locales, pertenecientes a los sectores del metal, la mecánica y el plástico, que realicen una apuesta decidida y firme por la innovación

compromete a construir unas instalaciones donde se dé cabida a empresas de base tecnológica e innovadoras

para satisfacer las exigencias de los nuevos mercados. En este edificio se ubicarán 25 empresas dedicadas a la investigación, desarrollo e innovación pertenecientes a los sectores del metal, la mecánica y el plástico. La Conselleria se encargará del asesoramiento técnico en la redacción de documentos y además, cooperará y asesorará

a las empresas que por sus características científicas, su nivel tecnológico o su carácter innovador, formen parte de este proyecto.

El edil de Promoción Económica, José Antonio Onsurbe, señala que se quiere dar cabida a empresas start up's y de "capital semilla" de Ibi. Se trata de dar la oportunidad a emprendedores con ideas innovadoras que necesitan un entorno tecnológico pero no industrial para producir. De este modo el Centro de Desarrollo e Innovación albergará tanto a firmas foráneas como a locales que realicen una apuesta decidida y firme por la innovación.

La edificación del primer Centro de Desarrollo e Innovación de la Comunitat en Ibi, a través del SEPIVA (Seguridad y Promoción Industrial Valenciana), generará alrededor de 300 puestos de trabajo directo, además de una veintena para el mantenimiento del edificio y se prevé una inversión inicial de 7 millones de euros. El edificio se construirá en un solar cedido por el Ayuntamiento a Conselleria en el Alfaç III, junto



a Flinsa, con una superficie cercana a los 5.000 metros cuadrados. La Conselleria licitará las obras a finales de 2005 y está previsto que se ejecuten los trabajos en año y medio.

Tanto la alcaldesa de Ibi, Mayte Parra, como el conseller de Empresa, Justo Nieto, mostraron su satisfacción por la firma de este convenio. Mayte Parra apuntaba que tras ésta actuación se mejorará el mercado de las industrias ibenses, su efi-

ciencia, su imagen y el servicio que prestan, "Ibi debe seguir manteniendo el liderazgo, por lo que apoyamos decididamente a nuestros empresarios". Por su parte, el conseller destacó que "no hay nada que impida a Ibi ser la capital valenciana de la innovación, sólo es necesario creérselo"

Por otro lado, la innovación también es el tema principal del III Congreso Bienal "Retos ante las necesidades de cambio" que abordará



Momento de la firma del convenio entre el Ayuntamiento de Ibi y la Conselleria de Empresa, Universidad y Ciencia



En noviembre se celebró en Ibi el III Congreso "Retos ante las necesidades de cambio" que abordará temas de innovación

varios temas de interés para animar a los empresarios a invertir en innovación.

Parque empresarial L'Alfaç IV

Además del Centro de Desarrollo e Innovación, el Ayuntamiento tiene previsto firmar otro convenio con la Conselleria. En este caso para desarrollar una nueva zona industrial: L'Alfaç IV. Este parque industrial, que se prolongará desde l'Alfaç III hasta el término municipal de Castalla, tendrá una superficie total de 1.100.000 metros cuadrados. La creación de este nuevo parque industrial significa dotar de las infraestructuras necesarias y crear el equipamiento necesario para que de esta manera se instalen empresas que aumenten la competitividad, la generación de empleo y el desarrollo económico de la zona. Como asegura la alcaldesa, "con la firma de estos dos convenios, apostamos

por la presencia de personas emprendedoras que saben arriesgar para ganar"

Ante la próxima urbanización del Alfaç IV, un total de cuarenta propietarios han creado la Agrupación de Interés Urbanístico del futuro polígono industrial. Esta asociación se ha creado para defender los intereses de los propietarios y colaborar con la empresa pública y privada que decida gestionar esta nueva zona industrial. Los propietarios pretenden evitar problemas que han tenido alguno de los dueños en los anteriores polígonos por falta de información, "no hay ninguna intención de combatir, sólo de colaborar y defenderse unidos", señalan. Por su parte, el concejal de Promoción Económica, José Antonio Onsurbe considera a esta nueva asociación como algo muy positivo para el desarrollo del nuevo polígono, pues, aunque todavía no está definido



Solar donde se construirá el futuro Centro de Innovación.



Terrenos donde se creará el Parque empresarial Alfaç IV

La Ministra de Vivienda inaugura el polígono Alfaç III

El pasado octubre, la Ministra de Vivienda, M^a Antonia Trujillo presidió la inauguración del polígono industrial l'Alfaç III. A pesar de no estar inaugurado, la Entidad Pública Empresarial del Suelo (SEPES) entregó las escrituras de compra-venta el pasado mes de julio. Trámite que ha permitido a los empresarios buscar financiación para construir las naves industriales del nuevo parque industrial. Esta actuación permite continuar con el desarrollo industrial y tecnológico de nuestra ciudad en un esfuerzo más por convertirla en Capital Valenciana de la Innovación.

Asimismo, el concejal de Urbanismo, José Campoy informó que las obras de soterramiento de las líneas de alta tensión que afectan a las dos fases de l'Alfaç III, las realizará Iberdrola a través de un convenio firmado con SEPES mediante el cual esta entidad sufraga todos los gastos del soterramiento.

III Congreso Bienal

24 y 25
de Noviembre
de 2005



Retos ante las necesidades de cambio
Innovación
son las personas

promotor



organizadores



coorganizadores



coordinadores



patrocinadores



colaboradores



Nace UCEF, la Unión de Empresarios de la Foia

Más de 700 empresas de la Foia de Castalla han constituido una asociación empresarial que aglutina todos los sectores. Bajo la Unión Comarcal de Empresarios de la Foia (UCEF) se integran las asociaciones de IBIAE, ONILAE, la de empresarios de Tibi y la Asociación de Turismo de Interior de la Foia (ATIF).

El pasado mes de julio tuvo lugar en Ibi la presentación oficial de UCEF, que contó con la asistencia de más de doscientos invitados entre ellos empresarios, políticos, sindicatos y representantes de la patronal alicantina como el presidente de la Cámara de Comercio de Alicante, Antonio Fernández Valenzuela, y el presidente de COEPA, Joaquín Rocamora. Durante este acto se materializó la aprobación de los estatutos de la asociación, que ya habían sido refrendados por la Conselleria de Trabajo.

Los socios de esta Unión Comarcal decidieron que los miembros de la comisión gestora, formada cuando se constituyó provisionalmente la UCEF, sean habilitados como Junta Directiva.

De este modo, Fernando Casado fue elegido presidente de esta nueva agrupación comarcal que une al sector comercial, hostelero e industrial. Casado señaló que esta asociación nace con la finalidad de “apoyar al empresario y ayudar a los nuevos emprendedores”. El dirigente se mostró sincero al no ocultar la difícil situación que afronta la Foia en cuanto a la industria, al turismo y al comercio pero “no vamos a dejar de ser industriales” puntualizó. Para la UCEF la administración pública tiene mucho que hacer, pues “debe transmitir a los empresarios un mensaje de cohesión, de esperanza, difundir la confianza entre todos, la cooperación, la unión y fomentar la diversificación coherente en técnicas atrayendo tecnologías punta de lanza”.

Por su parte, el presidente de la Cámara de Comercio calificaba de “interesante” la iniciativa empresarial de la Foia y apuntó la necesidad de “afrontar en común nuestros problemas individuales y colectivos, trazando líneas de actuación prioritarias a través del asociacionismo”.



Fernando Casado durante la presentación de UCEF



Fernando Casado, presidente de la UCEF, junto a los miembros del Comité Directivo

AIJU organiza el IV Congreso Internacional del Juguete



El pasado 6, 7 y 8 de julio, AIJU organizó el IV Congreso Mundial de la International Toy Research Association (ITRA) en Alicante.

Bajo el lema “Juego, juguetes e innovación”, en este encuentro se expusieron los últimos resultados científicos relacionados con la innovación aplicada tanto al diseño de productos lúdicos y sus nuevos usos, como a los métodos de estudio que permiten perfeccionarlos.

La celebración del Congreso reunió a 70 expertos de 17 países distintos, entre los cuales cabe destacar al investigador norteamericano y profesor emérito de la Universidad de Pennsylvania, Brian Sutton Smith, especialista en temas de juego infantil que impartió la conferencia inaugural.

La elección de Alicante e Ibi para la celebración de este importante Congreso no fue casual, el concejal de Turismo del Ayuntamiento de Alicante destacó que la elección vino respaldada por “la importante tradición juguetera de décadas de nuestra provincia y por su trayectoria industrial de reconocido prestigio internacional”.

El jueves 7 de julio, los congresistas y ponentes se trasladaron a Ibi para conocer de primera mano el centro productivo del juguete español. Durante esta sesión, la estadounidense Doctora Toy, del Institute for Childhood Resources, señaló que para terminar con la estacionalidad del sector se debe realizar una firme apuesta por el marketing. Finalizada la conferencia, los más de 140 congresistas asistentes realizaron una visita al Museo del Juguete y conocieron los cien años de tradición juguetera que este año cumple la ciudad.

Santiago Gisbert, director de AIJU, se mostró muy satisfecho tras haber doblado el número de congresistas respecto a la edición anterior, pero lamenta la baja participación de los jugueteros del Valle del Juguete. Gisbert agradece la colaboración y el esfuerzo realizado por el Ayuntamiento de Ibi durante la celebración de las Jornadas en esta ciudad y señala que los asistentes quedaron muy satisfechos con este viaje pues conocieron la importancia de Ibi en la industria juguetera.

De los congresistas asistentes, el 29% proce-



Logotipo del Congreso de ITRA, organizada por AIJU



La Doctora Toy durante la conferencia celebrada en Ibi



Nou sistema de refrigeració al Mercat Central



El Congreso, cuyo tema principal es la innovación, se celebra en noviembre

TURISMO

Ibi, un lugar para jugar

Más de 200.000 niños y niñas han visitado el Valle del Juguete desde que AIJU, hace ahora diez años, decidiera investigar el comportamiento de los niños ante los juguetes mediante la visita de escolares a su ludoteca. A este proyecto, conocido como el Valle del Juguete, se unió posteriormente el Museo del Juguete, que ofrece a los niños la posibilidad de ver los juguetes con los que se divertían sus padres y abuelos.

El éxito de este proyecto, no sólo repercute en las investigaciones que lleva a cabo a AIJU, sino también en la imagen de Ibi que ha sido proyectada a través de sus visitantes. De esta manera, Ibi sigue a la cabeza en cuanto a investigación y desarrollo del sector juguetero.

COMERÇ

L'Ajuntament amb el comerç local

L'Ajuntament dona tot el seu suport al comerç d'Ibi amb la signatura del conveni establert entre el consistori i ACI (Agrupació del Comerç d'Ibi) el juliol de 2004. Este conveni té la finalitat d'establir un marc de col·laboració entre les dos entitats per portar a terme actuacions que activen el comerç a la nostra ciutat, com per exemple promocions, campanyes de comunicació, ajudes per als comerciants, etc.

Per a l'alcaldesa aquest conveni es molt important perquè dona impuls, promou i millora la relació amb els comerciants, sobretot els tradicionals i familiars, que es veuen amenaçats per les grans superfícies. Fina Díaz, presidenta d'ACI, assenyala "necessitem el suport de l'Ajuntament per a posar en marxa accions de promoció dels establiments" Són ja varies les campanyes de promoció que s'han portat a terme, la més recent és la de "Ibi para todo", que ens mostra que a Ibi pots trobar qualsevol cosa.

És pertinent recordar també, l'èxit de la Taula Local del Comerç, on s'arreglen les decisions, proposicions i opinions dels comerciants locals per al desenvolupament de l'activitat econòmica del municipi.

PROMOCIÓ ECONÒMICA

www.todoibi.com Las nuevas tecnologías llegan al comercio ibense

Más de 500 actividades se recogen en la primera "guía comercial digital" de Ibi. Desde bares y restaurantes, pasando por industrias, hasta diferentes comercios están presentes en todoibi.com, una guía comercial donde encontrar todo lo que estés buscando.

La iniciativa, llevada a cabo por la Concejalía de Comercio y presentada durante la Semana del Comercio, busca impulsar la actividad comercial en Ibi y ofrecer nuevas herramientas a los ciudadanos a la hora de realizar sus compras. Esta guía digital cuenta con una versión en papel para aquellos rezagados que no se han subido, todavía, al carro de las nuevas tecnologías.

COMERÇ

Nou sistema de refrigeració al Mercat Central

El nou sistema de refrigeració del Mercat Central porta funcionant des del

passat desembre per a satisfacció dels comerciants i els clients. L'esgotadora calor de l'estiu i l'insuportable fred a l'hivern ha deixat de ser un problema amb el nou sistema de climatització que ha costat entorn als 90.000 euros, dels quals 36.000 euros han sigut subvencionats per la Conselleria de Comerç i Indústria, assenyala José Antonio Onsurbe, regidor de Comerç i Indústria. La presidenta del Mercat Central, la de l'Associació d'Ames de Casa i la de l'Associació de Comerciants s'han mostrat molt contentes amb la nova refrigeració del Mercat, a l'igual que Mayte Parra, qui ha destacat "esta és la línia que anem a seguir: ajudar al cent per cent als comerciants del Mercat, el nostre Mercat".

IBI, CAPITAL VALENCIANA DE LA INNOVACIÓ

El III Congreso Bienal Retos ante las Necesidades de Cambio se centra en la búsqueda de la Innovación

El III Congreso Bienal "Retos ante las necesidades de cambio" promovido por el Ayuntamiento de Ibi se celebrará los próximos días 24 y 25 de noviembre en el Centro Cultural de la Vila. En el se darán cita varios expertos del mundo empresarial que expresarán sus ideas acerca de la innovación como herramienta competitiva.

Con la celebración de este Congreso, Ibi pretende convertirse en centro de referencia en temas innovación. Organizado por PROMOIBI, el Congreso cuenta con el firme apoyo de los empresarios de la Foia de Castalla y diversas entidades e instituciones autonómicas y nacionales, por lo que se espera una gran asistencia de empresarios a un foro donde se expondrán las soluciones que nos plantea un futuro lleno de retos.

COMERÇ

XIV Concurs d'aparadors nadalencs 2004

Un any més la Regidoria de Comerç i Indústria ha convocat els premis del XIV Concurs d'aparadors nadalencs 2004. El jurat, format per destacats interioristes i aparadoristes de la Comunitat Valenciana, ha atorgat el premi al disseny per a "Boutique Maribel", el premi comercial (de muntatge-ejecució) a "Floristeria Miromar" i el premi nadalenc al comerç "Arre Caballito"

PROMOCIÓ ECONÒMICA

Antena en Ibi de la Cámara de Comercio

La alcaldesa de Ibi, Mayte Parra junto con el presidente de la Cámara de Comercio de Alicante, Antonio Fernández Valenzuela y el director general del Consejo Superior de Cámaras, Fernando Gómez inauguraron la delegación de la Cámara de Alicante en Ibi, conocida como Antena.

La Antena ofrecerá los mismos servicios que la Cámara de Comercio e informará a los empresarios de Ibi y la comarca sobre normativas, subvenciones, tramitaciones, estudios de mercado y también ofrecerá asesoramiento.



El mercado medieval se celebró los días 18, 19 y 20 de noviembre



Reunión de la Junta Directiva de ATIF



Pedro Moltó recibiendo el premio de la Cámara de Comercio

El proyecto ha recibido el nombre de Antena porque se encarga de recibir y transmitir las señales de los empresarios, siendo una manera de conocer sus necesidades y sugerencias. Éste es un servicio muy importante ya que supone una mejora de los servicios y un acercamiento para las pequeñas y medianas empresas. La Antena está situada en las dependencias de Promoibi.

Dentro de sus actividades, la Antena de Ibi albergó una de las trece reuniones "Encuentros de la Innovación" promovida por la Cámara de Comercio el pasado mes de mayo. También será sede de otro de estos encuentros en noviembre durante la celebración del III Congreso sobre Innovación. Con esta iniciativa, la Cámara pretende "ir al encuentro de los empresarios".

TURISME

ATIF comença els treballs per a convertir la Foia en destí turístic

La Junta Directiva de l'Associació de Turisme d' Interior de la Foia (ATIF), presidida per la biarense Cristina Hernández, ha començat a treballar per a convertir la Foia en destí turístic. La presidenta considera que "cal crear un destí turístic, a més de coordinar les activitats turístiques dels cinc municipis". Entre les accions més importants destaquem la creació d'una marca turística per a la comarca que ajudarà a convertir la Foia en un destí turístic important. Hernández explica que "s'editaran fullets impresos y es creará una web per a informar de l'oferta turística de la comarca".

L' associació ha redactat un llistat de recursos turístics de la Foia per a conèixer el que disposem i podem oferir als nostres visitants i també quines carències tenim com ara la falta de places hoteleres. Segons la presidenta de ATIF "tenim atractius turístics suficients, però que no estan desenvolupats com cal", com és el cas del pantà de Tibi i que amb una millora dels accessos i acondicionament de la zona podria atraure a molts més visitants.

D'altra banda, un dels projectes més ambiciosos de ATIF és la declaració de la comarca com a interès turístic, declaració que només té Biar, i que Hernández considera fonamental per al desenvolupament turístic d'aquesta zona de muntanya de la província d'Alacant.

INDUSTRIA

El Ayuntamiento creará una marca para distinguir los juguetes fabricados en Ibi

El Ayuntamiento ha decidido crear una marca para distinguir los productos fabricados en Ibi, con la pretensión de conceder a los juguetes que se fabrican en esta localidad del prestigio que merecen. Pero, la marca ya había sido registrada por una empresa alemana que comercializa juguetes. Ante esta situación, el ayuntamiento ha decidido presentar un recurso de nulidad ante la OAMI (organismo que tramita la concesión de marcas) para que retire la concesión del registro "Ibi Toys" a la juguetera alemana Markus Brehm. El recurso de nulidad está acompañado de informes de AEFJ, COEPA y la Cámara de Comercio defendiendo que se anule la marca concedida.

Mayte Parra, que se mostraba profundamente indignada, ha declarado "no voy a dejar que nadie se aproveche del buen nombre, prestigio y reconocimiento que tiene el juguete con un siglo de tradición en Ibi" y asegura defender con firmeza y rotundidad el nombre de Ibi y la fabricación de juguetes en este municipio". Por su parte, Miguel Ángel Agüera agradeció el apoyo recibido por parte de la AEFJ, la Cámara de Comercio y COEPA.

MUSEU DE LA BIODIVERSITAT

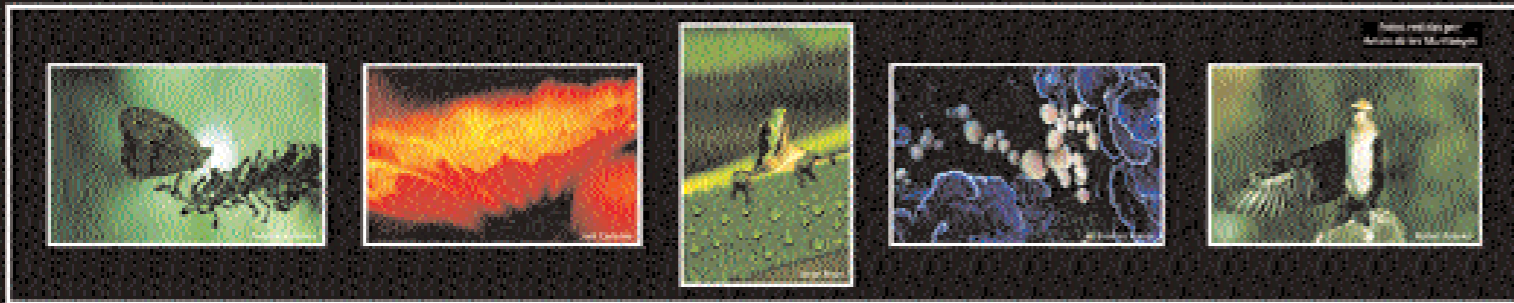

horari:
De dimarts a dissabtes: de 10 a 13 y de 16 a 19 h.
Diumenges i festius: de 11 a 14 h.
Dilluns: Tancat

carrer constitució, nº 13
03440 Ibi (Alicant)
96 655 31 68

AMB EL PATROCINI DE:



Partido Popular



Todavía nos queda mucho por hacer



D. Miguel Ángel Agüera.
Portavoz Partido Popular.
Horarios de visita: jueves y viernes de 10 a 12 h.

Superado el ecuador de esta legislatura llega el momento de echar una mirada hacia atrás para dar cuenta de lo que para Ibi han supuesto estos dos años de gobierno popular. No podemos evitar empezar agradeciendo a los ibenses la confianza que depositaron en nosotros, algo que nos obliga a llevar a cabo aquellas promesas que posibilitaron el cambio.

La ilusión con la que concurrimos a las pasadas elecciones sigue intacta. Hoy, repasando nuestro programa tenemos la satisfacción de poder afirmar que alrededor del 70% de nuestras promesas se han materializado o están a punto de ser una realidad. Empezamos nuestra tarea haciendo una limpieza general de nuestras calles, agua, jabón y pequeños detalles ornamentales que han contribuido a dar a Ibi otro color. Tras esto, todos y cada uno de los concejales se puso manos a la obra y son muchos los avances que hemos logrado en todas las áreas.

Hoy tenemos una piscina de verano nueva, la climatizada verá al fin la luz en diciembre; pronto Ibi contará un segundo Centro de Salud y un Palacio de Justicia; se están eliminando todas las barreras arquitectónicas que hacían más complicada la movilidad de un importantísimo colectivo ibense; la oferta cultural y de ocio sigue aumentando y dentro de unos meses nuestro pueblo contará con uno de

los teatros y zonas de ocio más importantes de la provincia; la "Semana Solidaria", "Gala del deporte", "Jornadas de la Juventud" y "Semana de las Personas Mayores" son un reconocimiento a diferentes sectores poblacionales que cuentan mucho para nosotros.

No podemos dejar pasar que este 2005 es especial para todos los ibenses ya que celebramos el I Centenario de la industria que nos ha dado renombre internacional, celebración que culminará con la inauguración del Monumento del Centenario, un reconocido homenaje a los empresarios y en general a todo un pueblo que con su trabajo han pintado de sueños las vidas de los niños de todo el mundo. Este acontecimiento coincidirá en el tiempo con el III Congreso Empresarial bienal "Retos ante las necesidades de cambio", un foro en el que la innovación será protagonista. Mirar al futuro celebrando lo que ha sido nuestro pasado es la muestra más palpable de que Ibi está más vivo que nunca.

Queda mucho por hacer, nuevos proyectos, ilusiones y metas que haremos realidad en los próximos años. Hoy Ibi es diferente en muchísimos aspectos pero sigue siendo la ciudad dinámica, emprendedora y acogedora que nunca dejará de ser. Gracias a todos los que lo hacéis posible.



Conseguir los mejores proyectos para Ibi



D. Nicolás Martínez Ruiz. Portavoz ADI.
Horarios de visita: martes a viernes de 12 a 14 h.

A partir de las Elecciones municipales de 25 de mayo de 2003, los ciudadanos y ciudadanas de Ibi configuraron con su voto un nuevo mapa político municipal: EU (11%) y PP (32'9 %) se mantienen en su porcentaje anterior; PSOE queda en el 28 % y ADI irrumpe como nueva fuerza política con el 22,2 %. Entendimos, entonces, que era el momento de llegar a acuerdos para propiciar una alternativa de gobierno a partir de las propuestas de nuestro programa electoral.

Para ADI es esencial la apertura del Ayuntamiento a todos los ibenses, el rigor y la coherencia en las inversiones y el gasto municipal, el equilibrio entre la dimensión económica-industrial y la vida social y cultural de nuestra ciudad. Durante diecinueve meses hemos formado parte del gobierno municipal desde las áreas de Juventud, Medio Ambiente, Promoibi, Turismo, Mujer, Participación Ciudadana, Personas Mayores, Servicios Públicos, Cultura, Fiestas y Tradiciones.

Creemos que ha sido un tiempo fructífero en el que muchos proyectos se han podido ultimar y otros han quedado planteados para su continuación. Ya están al servicio de todos las nuevas aulas del Polivalente, la sala de exposiciones de la Ermita San Vicente, la renovación de Juegos Infantiles, la adquisición del local frente al polivalente para el nuevo Centro de Información Juvenil y la Tourist-Info, el Logo Turístico de Ibi, y la renovación del alumbrado extraordinario de Fiestas. La colaboración con la Universidad de Alicante y el Instituto Iberoamericano de la Biodiversidad se materializó en la sede para Ibi del Museo de la Biodiversidad; la clausura del vertedero de San

Pascual. Nuevas iniciativas como el Campo Internacional de trabajo en la finca Torretes, el Campamento de Verano en Inglés, Concurso de Proyectos Iniciativa Joven, Espectacles a la Nit, la Barraca Popular de Fiestas Mayores, el Bono Cultural, Concurso Narrativa Infantil Anaya-Villa de Ibi, el '25 Aniversari Festes d'Hivern', la Semana sobre la Violencia de Género, 'Estiu del Major', 'Aula Jove d'Idiomes', 'Programa d'atenció als joves en període d'expulsió escolar', Convocatoria de becas para la participación de niños y jóvenes en actividades extraescolares, etc.

Esta es una muestra del trabajo que hemos desempeñado como concejales y que el pueblo de Ibi valorará en su justa medida. Queda, por supuesto, muchísimo por hacer y ahora nos corresponde aportar nuestras ideas, nuestro esfuerzo y nuestra ilusión desde la oposición, pensando en el que es nuestro único objetivo en política: conseguir las mejores opciones y los proyectos más adecuados para Ibi.

Partido Socialista
Obrero Español



D. Antonio Martos.
Portavoz PSOE.
Horarios de visita: lunes a viernes de 9 a 14 h.

Una realidad virtual

Resulta difícil plasmar en una sola página todas aquellas cuestiones que nos preocupan, máxime cuando las mismas se refieren a algo más de dos años marcados por un resultado electoral, donde el Consistorio apareció marcadamente fracturado, lo que, a nuestro juicio, ha incidido negativamente en la vida política local..

Tras el resultado de las elecciones municipales, opinamos que el PP tenía que gobernar en coalición y afrontar con determinación los importantes retos de nuestro municipio, pero el tiempo transcurrido ha dibujado un panorama muy distinto. La coalición de gobierno PP-ADI saltó por los aires precedida por la fractura del propio ADI que perdía un concejal; por otro lado, EU se partía en dos y de nuevo otro concejal se cambiaba de grupo municipal. Toda una situación insólita en nuestro municipio que contrasta con una envidiable estabilidad que ha presidido nuestro Ayuntamiento en el último cuarto de siglo.

Estos dos años, media legislatura, han sido prácticamente estériles. No sólo no se han alumbrado nuevos y decisivos proyectos para la ciudad, sino que por mor de una ineficacia manifiesta se han ralentizado aquellos alumbrados, iniciados y presupuestados por el anterior gobierno del PSOE. Digamos que el actual gobierno del PP se ha dedicado a vivir de las rentas, ejemplo: "piscina climatizada", "teatro Río", "polígono Alfaç III", etc, etc.

Este gobierno del PP, primero en coalición y ahora sin ella, se ha dedicado a aprobar escandalosos presupuestos que luego no es capaz de

ejecutar. Ostentan un notable record de ineficacia e incompetencia por haber ejecutado apenas el 16% del presupuesto de 2004. Este gobierno se encuentra instalado en un "mundo virtual" ligado más a la ficción que a la realidad. Eso sí, las visitas y las fotos con Consellers, Directores Generales, Presidentes de Diputación, etc, se suceden sin parar y constituyen un auténtico "pase de modelos" donde al final no sólo no se dejan un euro, sino que le arrancan a la alcaldía el compromiso de financiación de proyectos que corresponden a Generalitat, como puede ser el futuro Palacio de Justicia.

A pesar de haberse liquidado cerca de 750 millones de las antiguas pesetas de los ahorros municipales, generados por una buena administración del PSOE y gastados en poco tiempo en intensas campañas de imagen, ficción y un populismo desforado, hoy podemos preguntarnos por muchos proyectos. ¿Qué ha sido del Alfaç IV?, y ¿el segundo Centro de Salud y especialidades?, ¿el nuevo Cuartel de la Guardia Civil?, ¿la adecuación de los Centros Educativos?, ¿el Ecomarque?, ¿la rehabilitación de la finca el Retiro y la Pilen?, o ¿la inaplazable red de la calle Jovellanos?, ¿la zona de ocio?, ¿los convenios para la construcción de VPO?, ¿los nuevos pozos que garantizan el suministro futuro de agua del municipio?, etc. etc.

En cualquier caso, nuestro Grupo Municipal seguirá responsable y coherentemente al servicio de los ciudadanos ibenses y de sus intereses mayoritarios, bien ejerciendo nuestra ineludible labor de fiscalización, como contribuyendo pos-



Llegó la hora



D. José García Gea.
Portavoz EU - Entesa.
Horarios de visita: Concertar cita

La democracia es el intercambio de ideas, el debate y el logro de proyectos colectivos. Las mayorías absolutas y el bipartidismo hacen que esto sea muy complicado de lograr. Los partidos que se encuentran en esa situación suelen olvidar con frecuencia al resto de fuerzas políticas, dedicándose a gobernar como auténticos dictadores, pero con la máscara de demócratas.

Por primera vez en Ibi desde que se celebran elecciones municipales, nos encontramos con un equilibrio de fuerzas que no permite la mayoría absoluta ni tampoco hay una disgregación clara entre dos únicos partidos. Desde EU somos respetuosos con el resultado de las elecciones que otorga la responsabilidad de gobernar en minoría al partido más votado. Pero también desde EU somos conscientes de que ahora es el momento de ponerse a trabajar e intentar dar respuesta a todos los que nos votan y confían en nuestro trabajo.

Nos ha llegado la hora de trabajar y demostrar que somos capaces de tomar decisiones responsables. Hemos valorado la situación y entendemos que por encima de intereses partidistas existe el derecho de todos los ciudadanos a mejoras de carácter social y a la dotación de nuevas y necesarias infraestructuras para nuestro pueblo.

El apoyo dado por EU a los últimos presu-

puestos del equipo de gobierno es el resultado de un mes de intensas conversaciones, que todos los grupos políticos hemos tenido la oportunidad de llevar a cabo. El resultado de estas conversaciones ha sido la inclusión de cinco puntos de nuestro programa en esos presupuestos y el compromiso conjunto de ambos partidos de iniciarlos en el transcurso de este año.

Estos cinco puntos son:

Programa de gratuidad de libros de texto para los alumnos de enseñanza pública y obligatoria.

Creación de una guardería de gestión municipal ubicada en el polígono industrial y con un amplio horario que facilite su uso a las familias trabajadoras.

Desarrollo del programa “menjar a casa” duplicando el número de beneficiarios. Este programa YA se ha puesto en marcha.

Ayudas económicas para la rehabilitación de fachadas de edificios de más de 25 años.

Ayudas que faciliten la instalación de energía solar en nuestros hogares, como alternativa de energía limpia y renovable.

En los próximos números de este BIM explicaremos en detalles la situación de cada uno de los puntos. También informaremos a las AMPAS y AA.VV. de su desarrollo, como ya

GRUPO MIXTO



D. José Valdés Ortega.
Grupo Mixto.
Horarios de visita: Concertar cita

Alcanzar acuerdos en beneficio de Ibi

Desde el último BIM muchas cosas han cambiado en Ibi. Las elecciones municipales configuraron una nueva realidad política en nuestra población, que llevó al PSOE a la oposición tras 20 años de gobernar. La ausencia de una mayoría absoluta generó acuerdos de gobierno, fruto de los cuales se formó el gobierno PP-ADi. La ruptura de dicho pacto de gobierno cambió nuevamente el panorama político, gobernando desde ese momento en minoría el PP. Esta está siendo, en muchos sentidos, una legislatura plagada de cambios, cuando no de sobresaltos.

Dada la configuración actual del pleno de nuestro Ayuntamiento, se hace preciso un ejercicio de diálogo y búsqueda de acuerdos. Esa es una responsabilidad de todos y cada uno de los grupos municipales. El diálogo y voluntad de lograr acuerdos que hagan posible que Ibi siga avanzando el tiempo que resta de legislatura es una obligación moral que los concejales tenemos con los ciudadanos. Es algo que nos atañe a todos, que todos debemos intentar en beneficio de nuestra ciudad. Por desgracia, me temo que dada la relativa cercanía del siguiente proceso electoral no va a reinar precisamente la paz y el consenso en nuestro Ayuntamiento en lo que queda de legislatura.

Hacer oposición responsable no es decir que no a todo lo que propone el partido que gobierna, sin aportar alternativas que mejoren

las propuestas. Es tan imposible que quien gobierna no se equivoque nunca como lo es que no acierte jamás, y no creo que sea cumplir con el mandato que nos han dado los ciudadanos de Ibi que nos limitemos a decir que todo está mal, sin decir como lo mejoraríamos nosotros. Se puede tener ideologías diferentes, pero llegar a acuerdos en beneficio de nuestra ciudad no es tan difícil cuando se antepone el beneficio de Ibi a todo lo demás.

Queda mucho por hacer, mucho por lo que luchar, mucho en lo que podemos mejorar Ibi. Antes desde el gobierno municipal y ahora desde el Grupo Mixto intento hacer una labor responsable, que mire el beneficio de nuestra ciudad por encima de cualquier otra consideración o interés. Esa y no otra, en mi opinión, es nuestra obligación como políticos y como concejales. Trato de cumplir con mi obligación, que no es otra que ser consecuente con lo que comprometimos con la ciudadanía y por lo que nos votaron.



Presupuestos municipales

Los presupuestos generales para el ejercicio 2005 son de todos y reflejan las inquietudes de todos los Concejales. Todos los grupos políticos municipales han recibido con antelación a su aprobación una copia, lo que ha posibilitado su estudio y la presentación de alternativas.

Los presupuestos aprobados son de un alto contenido social. Es de resaltar que el Capítulo I de Personal se ha incrementado en un 2% de acuerdo con lo estipulado por el Gobierno de la Nación. Se ha incrementado por la creación de algunas plazas y por la previsión de la puesta en funcionamiento de la catalogación de puestos de

trabajo, añadiendo que es un instrumento que recoge las reivindicaciones del personal de este Ayuntamiento.

Respecto al Capítulo II, gastos en compras y servicios, los incrementos se producen en los grupos de mayor contenido social, en educación,

servicios sociales y ayudas a los más desfavorecidos. Se han habilitado partidas como "El Menjar a casa", "Catering social" y cree que todos están de acuerdo en potenciar estas líneas, desde el Ayuntamiento se puede ejercer una buena función social y que los ciudadanos se vean favorecidos por las políticas sociales del Ayuntamiento.

Sobre el Capítulo IV, transferencias y subvenciones que el Ayuntamiento realiza a asociaciones diversas, se han realizado aportaciones especiales para los grupos que tienen un alto contenido social, especialmente en educación, resalta la propuesta de EU-L'ENTESA, secundada por el Partido Popular y presentada en la anterior legislatura, relativa a la gratuidad de los libros de texto, ahora se pone en funcionamiento, es una buena política social porque la educación debe ser gratuita para todos, los libros también para los más necesitados.

Respecto a las inversiones relaciona las más significativas que pretenden aumentar los servicios e instalaciones, es una previsión ambiciosa para el futuro de Ibi, que agrupa las inquietudes de todos, como la ampliación del Teatro Río, la adquisición e instalación de un ascensor en la

Casa Consistorial para eliminar barreras arquitectónicas, la adecuación del Casal Jove y la Tourist -Info, la regeneración del vertedero de San Pascual, la construcción del Palacio de Justicia, la construcción de una piscina de verano y la finalización de la piscina climatizada, la urbanización del barrio de San Jaime, mayor consignación presupuestaria para la eliminación de barreras arquitectónicas y un plan integral de accesibilidad. Rehabilitación primera planta antigua fábrica Pilen, adquirida en la anterior legislatura. Reurbanización Casco Antiguo carrer Major y adyacentes, con aportación de Consellería sobre el 90% . Reurbanización Plaza de los Reyes Magos con zonas peatonales. Rotonda de la Avda. Juan Carlos I cruce con la Avda. Azorín que beneficiará y dará fluidez al tráfico rodado de esa zona. Partidas de inversión para juegos infantiles, mobiliario urbano. El importe de las inversiones asciende a 11 millones de euros y permitirá incrementar el nivel de servicios e instalaciones a ofrecer a nuestros ciudadanos.

El importe de las inversiones asciende a 11 millones de euros y permitirá incrementar el nivel de servicios e instalaciones

INGRESOS 2005

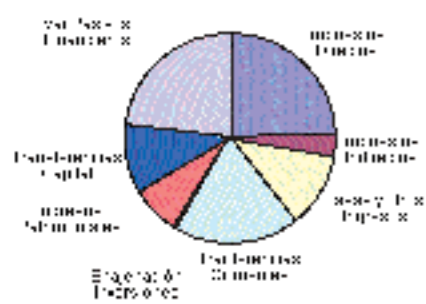

INGRESOS				
CAP.	DENOMINACIÓN	PREVISTO INIC.		
OPERACIONES	I Impuestos Directos	5.910.869,24		
CORRIENTES	II Impuestos Indirectos	950.445,00	3,90%	
	III Tasas y otros Ingresos	2.753.055,76	11,31%	
	IV Tranferencias Corrientes	4.557.839,00	18,72%	
	V Ingresos Patrimoniales	133.000,00	0,55%	
OPERACIONES	VI Enajenación Inversiones	1.846.619,00		7,58%
DE CAPITAL	VII Transferencias Capital	2.673.111,45	10,98%	
	IX Var. Pasivos Financieros	5.522.459,61	22,68%	

GASTOS 2005



GASTOS				
CAP.	DENOMINACIÓN	PREVISTO INIC.		
OPERACIONES	I Gastos Personal	5.744.837,09		
CORRIENTES	II Gastos Bienes Ctes. y Serv.	4.808.220,11		19,75%
	III Gastos Financieros	236.819,00	0,97%	
	IV Tranferencias Corrientes	722.190,62	2,97%	
OPERACIONES	VI Inversiones Reales	11.099.708,44		45,59%
DE CAPITAL	VII Transferencias Capital	614.997,25	2,53%	
	IX Var.Pasivos Financieros	1.120.626,55	4,60%	

MUSEOS

Museo de la Biodiversidad. C/ Constitución, 13. Horario: de martes a sábados: de 10 a 13 y de 16 a 19 h. Domingos y festivos: de 11 a 14 h.

Museo Valenciano del Juguete. C/ Aurora Pérez Caballero. Horarios de visita: de martes a sábado, de 10 a 13 y de 16 a 19 h. Domingos y fest., de 11 a 14 h. www.museojuguete.com

EXPOSICIONES

Del 22 de octubre al 14 de noviembre. Exposición del Proyecto Girarte. Centre Cultural de la Vila.

Del 4 al 19 de noviembre. Exposición de Pinturas de Manolo Granado. Ermita de San Vicente.

Del 18 al 30 de noviembre. Exposición de la Agrupación Fotográfica Ibense. Centre Cultural de la Vila.

Del 1 al 11 de diciembre. Exposición de Pinturas de Joaquín Miralles. Ermita de San Vicente.

Del 16 al 24 de diciembre. Exposición del Concurso de Canaricultura organizado por la Sociedad Ornitológica Ibense. Centre Cultural de la Vila.

Del 16 de diciembre al 25 de enero. Exposición del XXVI Concurso de Fotografías y Transparencias "Vila d'Ibi". Centre Cultural de la Vila.



La fábrica Payá se convierte durante este año del Centenario en sala de exposiciones.

MÚSICA

Sábado 19 de noviembre. Concierto Unión Musical de Ibi. Centre Cultural de la Vila, a las 19 h.

Sábado 17 de diciembre. Concierto de Navidad. Centre Cultural de la Vila, a las 19 h.

TEATRO

Del 4 al 5 y del 11 al 12 de noviembre. Concurso de Teatro Amateur "Vila d'Ibi". Centre Cultural de la Vila.

Viernes 2 de diciembre. La compañía Producciones Germinal representa la obra "84 Charing Cross Road". Centre Cultural de la vila, a las 22'30 h.

Viernes 16 de diciembre. La Compañía Arden representa la obra "Ricardo III". Centre Cultural de la Vila, a las 22'30 h.

Del 27 al 29 de diciembre. Jornadas de Teatro Infantil. Centre Cultural de la Vila.

Martes 27, "El Traje" - Compañía La Sal

Miércoles 28, "La Gaviota" - Sala Escalante (Valencia) y Teresa de Juan

Jueves 29, "El barón de Munchausen" - Compañía Cienfuegos



La Ermita de San Vicente acoge varias exposiciones durante el año.

CURSOS

18 y 19 de noviembre. Jornadas de Historia Local. Ciclo de conferencias y comunicaciones sobre la historia local. Información: Centre Cultural de la Vila.

Tel. 96 655 73 05.

24 y 25 de noviembre. III Congreso "Retos ante las necesidades de cambio" INNOVACIÓN SON LAS PERSONAS Centre Cultural. Más información en www.ibinnovacion.com o Ayuntamiento. Tel. 96 555 24 50

CONCURSOS

XXVI Concurso de Fotografía y Transparencia Villa de Ibi. Centenario del Juguete. El fallo del jurado tendrá lugar el 3 de diciembre. Información: Ayuntamiento. Tel. 96 555 24 50.

AGENDA DEPORTIVA

CURSO PILATES

Sábado 19 y 26 de noviembre. Horario de 11 a 13 h.

Precio de las dos sesiones: 10 euros

Apto para todas las edades. Sala Cubierta Derramador

TALLER DE DANZA DEL VIENTRE

Sábado 19 y 26 de noviembre. Horario de 10 a 14 h.

Precio del taller: 15 euros

Apto para todas las edades. Sala Artes Marciales

TALLER DE JOTETA ENGANYÀ I VILLANERA

Sábado 19 y 26 de noviembre. Horario de 17 a 19 h.

Precio del taller: 10 euros

Sala Cubierta Derramador

TALLER DE CAPOEIRA

Sábados 3, 10 y 17 de diciembre. Horario de 16 a 17 h.

Precio del taller: 20 euros

Sala Artes Marciales

TALLER DE BAILE MODERNO

Sábados 3, 10 y 17 de diciembre. Horario de 11 a 13 h.

Precio del taller: 20 euros

Sala Cubierta Derramador

MES DE LA TONIFICACIÓN

Todos los sábados de enero. Horario de 10 a 13 h.

Precio: 15 euros

Apto para todas las edades. Sala Cubierta Derramador

CURSO DE TAICHI

Martes y jueves, de 20 a 21 h.

Del 13 de diciembre al 29 de junio.

Precio del curso: 80 euros

Sala Artes Marciales

Personas con fibromalgia gratis (aportar justificante médico)



Exposición de pinturas de Antonio Granado. Ermita de San Vicente. Del 4 al 19 de Noviembre.



La exposición del Proyecto Girarte se puede contemplar en el Centre Cultural de la Vila

AGENDA JUVENTUD

APRENDE A PEINAR Y FLECAR EL MANTÓN

Martes y jueves de 20,30 a 22 h.

Del 7 de noviembre al 1 de diciembre

Precio del taller: 10 euros. Plazas limitadas

Centro Social Polivalente

APRENDE A BEBER

28 de noviembre. 20,30 h.

Precio del taller: Gratuito

Centro Social Polivalente

CANNABIS ¿LO SABES TODO?

30 de noviembre. 20,30 h.

Precio del taller: Gratuito

Centro Social Polivalente

TANGO Y SALSA

Viernes de 21 a 22 h.

Del 11 de noviembre al 27 de enero

Precio del taller: 10 euros. Plazas limitadas

Centro Social Polivalente

RISOTERAPIA

12 y 14 de noviembre de 20,30 a 22 h.

Precio del taller: 10 euros. Número de plazas: 20

Centro Social Polivalente

RELAJACIÓN

20 y 22 de diciembre de 20,30 a 22 h.

Precio del taller: 10 euros. Número de plazas: 15

Centro Social Polivalente

APRENDE A MAQUILLAR

Lunes y miércoles de 20,30 a 21,30 h.

Del 9 de enero al 1 de febrero

Precio del taller: 20 euros. Plazas limitadas

Centro Social Polivalente

APRENDE A COSER

17 y 19 de enero de 10 a 12 h.

Precio del taller: 10 euros. Plazas limitadas

Centro Social Polivalente

MULTI-AVENTURA

Sábados o domingos. Todos los fines de semana

A partir de las 09 h.

Precio: Según actividad. Plazas limitadas

Punto de reunión: Mercado de Abastos.

Salidas a distintas zonas de la provincia de Alicante

AGENDA DE LA MUJER

TALLER DE RELAJACIÓN

Martes y miércoles de 20 a 21,30 h.

Del 2 de noviembre al 30 de noviembre

Profesor Juan José Martí Vidal

TALLER DE AUTOIMAGEN

Martes y Jueves de 16,30 a 18 h.

Del 3 de noviembre al 22 de diciembre

Profesora Gloria Nabalón

CHARLA "NUTRICIÓN Y MUJER"

Jueves 17 de noviembre a las 20,30 h.

Ponente: Dra. Dª Elisa Díaz Garrigos. Médico Dietista

JORNADAS CONTRA LA VIOLENCIA DOMÉSTICA

23, 24 y 25 de noviembre

TALLER DE AUTOESTIMA

Lunes y miércoles de 17,30 a 19 h.

Del 12 de diciembre al 18 de enero

Profesora Rosa Ana Vilaplana Cortés

CHARLA "SÍNDROME DEL NIDO VACÍO"

"Cuando los hijos se van"

Jueves 15 de diciembre a las 20,30 h.

Ponente: Dª Isabel Sánchez Gisbert. Docente en la Clínica Médica y Escuela de Salud Integral de Valencia

TALLER DE INTELIGENCIA EMOCIONAL

Martes y Jueves de 19 a 20,30 h.

Del 10 de enero al 9 de febrero

Profesores Asociación Babilón

TALLER DE LITERATURA E HISTORIA

Lunes y miércoles de 19 a 20,30 h.

Del 9 de enero al 1 de febrero

Profesores Asociación Babilón

CHARLA "¿CUIDAS DE ALGUIEN? CUIDAR A LA CUIDADORA"

Jueves 19 de enero a las 20, 30 h.

Ponente: Asociación de Alzheimer

TALLER DE "POTENCIA TUS RECURSOS PARA CONSEGUIR TU TRABAJO IDEAL"

Martes de 19,30 a 21 h.

Del 14 de febrero al 4 de abril

Profesores Asociación Babilón

HORARIOS DE VISITAS A CONCEJALES

D. Miguel Ángel Agüera Sánchez. *Economía, Hacienda y Tráfico.*

Horarios de visita: Todos los días con cita previa

D. José M^º Campoy Sánchez. *Urbanismo, Obras y Servicios.*

Horarios de visita: Todos los días con cita previa

D. Antonio Granero Roca. *Cultura, Educación y Comunicación.* Horarios de visita: miércoles y

jueves de 12 a 14 h.

D^a Ana Sarabia Gisbert. *Deporte, Juventud, Fiesta y Tradiciones.* Horarios de visita: en el

Ayuntamiento, jueves y viernes de 11 a 13 h.

en el polideportivo, jueves a las 19 h.

D^a M^a Pilar Ortega Fajardo. *Servicios Sociales, Mujer, Tercera Edad y Albergue Canino.*

Horarios de visita: en el Ayuntamiento, lunes, martes y jueves de 13 a 15 h. En el Centro Social

Polivalente, miércoles de 12 a 14 h.

D. Pascual Pérez Gisbert. *Sanidad y Medio Ambiente.*

Horarios de visita: jueves de 9 a 10 h.

D. José A. Onsurbe Martínez. *Industria, Comercio, Turismo y Promoi.*

Horarios de visita: lunes, miércoles y viernes de 11 a 13 h.



HORARIO DE AUTOBUSES

IBI - ALACANT

Laborables. Lunes a Viernes:

07'00	07'30	09'30	10'30	12'30
14'30	15'30	16'30	18'30	20'30

Sábados:

07'30	08'30	11'30	13'30
-------	-------	-------	-------

Domingos:

09'30	17'30
-------	-------

IBI - ALCOI

Laborables. Lunes a Viernes:

07'15	07'25	08'50	09'30	10'15
10'50				

Sábados:

12'30	14'15	15'15	15'50	17'15
-------	-------	-------	-------	-------

Sábados:

18'20				
-------	--	--	--	--

Sábados:

18'50	20'00	21'15		
-------	-------	-------	--	--

Sábados:

08'15	13'00	16'15	20'00	21'15
-------	-------	-------	-------	-------

Domingos:

10'00	12'15	18'00	20'15
-------	-------	-------	-------

IBI - UNIVERSITAT D'ALACANT

Laborables. Lunes a Viernes:

07'00	07'15	07'30	08'00	11'20
14'00	15'00	17'20		

IBI - VILLENA

Laborables. Lunes a Viernes:

13'30	21'30
-------	-------

Sábados:

10'30	17'30
-------	-------

Domingos:

07'30	15'30
-------	-------

TELÉFONOS DE INTERÉS

Ayuntamiento.	96 555 24 50
Bomberos.	112
Centro de Salud.	96 655 13 99 C.S. Cita Previa.
.....	96 655 06 11 Centro de Planificación Familiar.
.....	96 555 46 47
Centro Social Polivalente.	96 655 09 34
Centro Cultural.	96 555 46 50
Correos.	96 555 23 90
CRUZ ROJA. Urgencias.	96 555 22 21
CRUZ ROJA. Información.	96 655 16 19
Guardia Civil.	96 655 35 21
Juzgado Primera Instancia e Instrucción.....	96 555 24 43
Museo de la Biodiversidad.....	96 655 31 68
Museo del Juguete.....	96 655 02 26
Parada de Taxis.....	96 555 42 19
Policía Local.	96 555 00 78
PROMOIBI.	96 655 16 27
Oficina SUMA.....	96 555 21 59
SERVEF. Oficina de Empleo.	96 555 33 82
Servicios Sociales.	96 555 46 11
Servicio Recogida de Enseres.	96 533 52 04